

# MAURICIO KURI GONZÁLEZ,

Gobernador del Estado de Querétaro, a los habitantes  
del mismo, sabed que:

**LA SEXAGÉSIMA LEGISLATURA DEL ESTADO DE QUERÉTARO, EN EJERCICIO DE LAS FACULTADES QUE LE CONFIEREN LOS ARTÍCULOS 17, FRACCIÓN X, DE LA CONSTITUCIÓN POLÍTICA DEL ESTADO LIBRE Y SOBERANO DE QUERÉTARO Y 81 DE LA LEY ORGÁNICA DEL PODER LEGISLATIVO DEL ESTADO DE QUERÉTARO, Y**

## CONSIDERANDO

1. Que el artículo 115 de la Constitución Política de los Estados Unidos Mexicanos señala que los Estados adoptarán, para su régimen interior, la forma de gobierno republicano, representativo, popular, teniendo como base de su división territorial y de su organización política y administrativa el Municipio Libre.
2. Que acorde a la disposición legal en cita es posible afirmar que los municipios están investidos de personalidad jurídica y patrimonio propios. Además, de conformidad con lo establecido en la fracción IV del numeral referido en el considerando anterior, los municipios administran libremente su hacienda, la cual se conformará con los rendimientos de los bienes que les pertenezcan, así como de las contribuciones y otros ingresos que las Legislaturas establezcan a su favor, y en todo caso:
  - a) Percibirán las contribuciones, incluyendo tasas adicionales, que establezcan los Estados sobre la propiedad inmobiliaria, de su fraccionamiento, división, consolidación, traslación y mejora, así como las que tengan por base el cambio de valor de los inmuebles.
  - b) Las participaciones federales, que serán cubiertas por la Federación a los municipios, con arreglo a las bases, montos y plazos que anualmente se determinen por las Legislaturas de los Estados.
  - c) Los ingresos derivados de la prestación de servicios públicos a su cargo.
3. Que los Ayuntamientos, en el ámbito de sus atribuciones, son competentes para proponer a la Legislatura Estatal, las cuotas y tarifas aplicables a impuestos, derechos, contribuciones de mejoras y las tablas de valores unitarios de suelo y construcciones, las cuales significan la base para el cobro de las contribuciones sobre la propiedad inmobiliaria, acorde a lo dispuesto en el párrafo tercero de la fracción IV del precitado artículo 115 de la Constitución Federal.

Esta facultad fue reiterada por la Primer Sala de la Suprema Corte de Justicia de la Nación, cuyos integrantes, en uso de su potestad, emitieron el criterio localizado bajo el rubro "**HACIENDA MUNICIPAL. PRINCIPIOS, DERECHOS Y FACULTADES EN ESA MATERIA, PREVISTOS EN EL ARTÍCULO 115, FRACCIÓN IV, DE LA CONSTITUCIÓN POLÍTICA DE LOS ESTADOS UNIDOS MEXICANOS**" cuyo contenido a la letra dice:

*"El citado precepto constitucional establece diversos principios, derechos y facultades de contenido económico, financiero y tributario a favor de los municipios para el fortalecimiento de su autonomía a nivel constitucional, los cuales, al ser observados, garantizan el respeto a la autonomía municipal, y son los siguientes: a) el principio de libre administración de la hacienda municipal, que tiene como fin fortalecer la autonomía y autosuficiencia económica de los municipios, para que tengan libre disposición y aplicación de sus recursos y satisfagan sus necesidades sin estar afectados por intereses ajenos que los obliguen a ejercer sus recursos en rubros no prioritarios o distintos de sus necesidades reales, en los términos que fijen las leyes y para el cumplimiento de sus fines públicos; además, este principio rige únicamente sobre las participaciones federales y no respecto de las aportaciones federales, pues las primeras tienen un componente resarcitorio, ya que su fin es compensar la pérdida que resienten los estados por la renuncia a su potestad tributaria originaria de ciertas fuentes de ingresos, cuya tributación se encomienda a la Federación; mientras que las aportaciones federales tienen un efecto redistributivo, que apoya el desarrollo estatal y municipal, operando con mayor intensidad en los estados y municipios económicamente más débiles, para impulsar su desarrollo, tratándose de recursos preetiquetados que no pueden reconducirse a otro tipo de gasto más que el indicado por los fondos previstos en la Ley de Coordinación Fiscal; b) el principio de ejercicio directo del ayuntamiento de los recursos que integran la hacienda pública municipal, el cual implica que todos los recursos de la hacienda municipal, incluso los que no están sujetos al régimen de libre administración hacendaria -como las aportaciones federales-, deben ejercerse en forma directa por los ayuntamientos o por quienes ellos autoricen conforme a la ley. Así, aun en el caso de las aportaciones federales esta garantía tiene aplicación, ya que si bien estos recursos están preetiquetados, se trata de una preetiquetación temática en la que los municipios tienen flexibilidad en la decisión de las obras o actos en los cuales invertirán los fondos, atendiendo a sus necesidades y dando cuenta de su utilización a posteriori en la revisión de la cuenta pública correspondiente; c) el principio de integridad de los recursos municipales, consistente en que los municipios tienen derecho a la recepción puntual, efectiva y completa tanto de las participaciones como de las aportaciones federales, pues en caso de entregarse extemporáneamente, se genera el pago de los intereses correspondientes; d) el derecho de los municipios a percibir las contribuciones, incluyendo las tasas adicionales que establezcan los estados sobre la propiedad inmobiliaria, de su fraccionamiento, división, consolidación, traslación y mejora, así como las que tengan por base el cambio de valor de los inmuebles; e) el principio de reserva de fuentes de ingresos municipales, que asegura a los municipios tener disponibles ciertas fuentes de ingreso para atender el cumplimiento de sus necesidades y responsabilidades públicas; f) la facultad*

*constitucional de los ayuntamientos, para que en el ámbito de su competencia, propongan a las legislaturas estatales las cuotas y tarifas aplicables a impuestos, derechos, contribuciones de mejoras y las tablas de valores unitarios de suelo y construcciones que sirvan de base para el cobro de las contribuciones sobre la propiedad inmobiliaria, propuesta que tiene un alcance superior al de fungir como elemento necesario para poner en movimiento a la maquinaria legislativa, pues ésta tiene un rango y una visibilidad constitucional equivalente a la facultad decisoria de las legislaturas estatales; y, g) la facultad de las legislaturas estatales para aprobar las leyes de ingresos de los municipios”.*

4. Que además, el párrafo cuarto, de la fracción IV, del multicitado numeral 115 de la Carta Magna establece que las legislaturas de los Estados aprobarán las leyes de ingresos de los municipios, mientras que los presupuestos de egresos serán aprobados por los ayuntamientos, con base en sus ingresos disponibles. En ese sentido, es por mandato constitucional que los ayuntamientos presentan sus propuestas de leyes de ingresos y que, a su vez, también dentro del marco competencial que establece la Constitución Federal, las legislaturas, en este caso la Sexagésima Legislatura del Estado de Querétaro, apruebe las mismas.
5. Que de acuerdo con el artículo 14 de la Constitución Política del Estado Libre y Soberano de Querétaro podemos afirmar que la hacienda pública de los Municipios está constituida por los bienes muebles e inmuebles comprendidos en su patrimonio y por los ingresos que establezcan en su favor las leyes.
6. Que además, en términos del artículo 18, fracción IV de la Constitución Estatal, los Ayuntamientos se encuentran facultados para presentar, ante la Legislatura del Estado, diversas iniciativas de leyes o decretos que estimen pertinentes; en el caso particular, iniciativas de leyes de ingresos, mismas que serán aprobadas por el Congreso Local, de conformidad con el artículo 17, fracción X, de la Norma Legal invocada con antelación.
7. Que las leyes de ingresos de los municipios del Estado de Querétaro son disposiciones normativas en las que se determina anualmente el monto de los impuestos, contribuciones de mejoras, derechos, productos, aprovechamientos, participaciones, aportaciones e ingresos extraordinarios, que tendrá derecho a percibir cada una de las municipalidades del Estado; asimismo, contienen otras disposiciones de carácter general que tienen por objeto coordinar la recaudación de las contribuciones, tal como lo disponen los artículos 115, fracción IV de la Constitución Política de los Estados Unidos Mexicanos; 3 y 16 de la Ley de Hacienda de los Municipios del Estado de Querétaro, así como los diversos 28, 35 y 36 de la Ley para el Manejo de los Recursos Públicos del Estado de Querétaro y la Ley de Disciplina Financiera de las Entidades Federativas y los Municipios.

Aunado a ello, es menester del legislador local considerar los criterios establecidos por el máximo tribunal de la Nación, relativos a cada uno de los elementos señalados en el párrafo que antecede, a fin de fortalecer las determinaciones tomadas a través de todo el proceso legislativo que se desarrolla para la integración de la Ley de ingresos de cada uno de los municipios, cito:

*“Época: Novena Época  
Registro: 170741  
Instancia: Pleno  
Tipo de Tesis: Aislada  
Fuente: Semanario Judicial de la Federación y su Gaceta  
Tomo XXVI, Diciembre de 2007  
Materia(s): Administrativa  
Tesis: P. XXXVIII/2007  
Página: 20*

**FINES EXTRAFISCALES. NO NECESARIAMENTE DERIVAN DE LA EXPOSICIÓN DE MOTIVOS DE LA LEY CORRESPONDIENTE O DEL PROCESO LEGISLATIVO QUE LE DIO ORIGEN, SINO QUE PUEDEN DEDUCIRSE DEL PRECEPTO QUE LOS ESTABLEZCA.**

*La Suprema Corte de Justicia de la Nación ha sostenido que tratándose de actos de autoridad legislativa, el requisito de fundamentación se satisface cuando aquella actúa dentro de los límites de las atribuciones que la Constitución Política de los Estados Unidos Mexicanos le confiere y la motivación se colma cuando las leyes que emite se refieren a relaciones sociales que deben regularse jurídicamente, sin que esto implique que todas y cada una de las disposiciones que integran los ordenamientos deban ser materia de una motivación específica, pues ello significaría una actividad materialmente imposible de llevar a cabo. Ahora bien, si de la simple lectura de una norma tributaria se advierte, prima facie, que está orientada a impulsar, conducir o desincentivar ciertas actividades o usos sociales, según sean considerados útiles o no para el desarrollo armónico del país, y los fines que pretende son fácilmente identificables en tanto se desprenden con claridad del propio precepto sin necesidad de hacer un complicado ejercicio de interpretación, es incuestionable que el juzgador puede sostener que el precepto relativo establece fines extrafiscales aunque sobre el particular no se haya hecho pronunciamiento alguno en la exposición de motivos o en el proceso legislativo respectivo.”*

8. Que en ejercicio de sus facultades, el Ayuntamiento del Municipio de Colón, Qro., aprobó en Sesión Extraordinaria de Cabildo de fecha 30 de noviembre de 2022, su Iniciativa de Ley de Ingresos para el ejercicio fiscal 2023, la cual presentó en tiempo y forma ante este Poder Legislativo el 30 de noviembre de 2022, dando cumplimiento a lo ordenado en el artículo 35 de la Ley para el Manejo de los Recursos Públicos del Estado de Querétaro y 108 de la Ley Orgánica Municipal del Estado de Querétaro.

9. Que de acuerdo con los artículos 103 y 104 de la Ley Orgánica Municipal del Estado de Querétaro, la hacienda pública municipal se forma con los ingresos ordinarios y extraordinarios que determina anualmente la Legislatura con base en los ordenamientos fiscales aplicables. Para ello, se define como ingresos ordinarios a los impuestos, derechos, productos, aprovechamientos, contribuciones especiales y participaciones en ingresos que establezcan las leyes respectivas; y como extraordinarios, todos aquellos cuya percepción se autorice excepcionalmente para cubrir gastos eventuales o el importe de determinadas obras públicas; dentro de esta categoría quedan comprendidos los empréstitos o financiamientos adicionales.

10. Que en un ejercicio de estudio, análisis, recopilación de información, sustento y apoyo técnico de la presente Ley, se contó con la participación del representante de las finanzas públicas del Municipio de Colón, Qro., así como de la Entidad Superior de Fiscalización del Estado, en la Sesión de Comisión de Planeación y Presupuesto de fecha 5 de diciembre de 2022.

11. Que es indispensable la generación de ingresos que permitan al Municipio de Colón, Qro., la posibilidad de brindar a sus habitantes un nivel de vida de calidad, pues es indiscutible el auge del desarrollo que en diversos ámbitos está teniendo esta municipalidad, lo que genera y obliga a enfrentar grandes retos derivados de las múltiples necesidades del aumento constante en el crecimiento. En razón de ello, la presente norma debe traducirse en mejores servicios públicos, más seguridad e infraestructura urbana.

Así pues, estamos ante la idea del incremento de necesidades y satisfactores, así como la exigencia de obtención de recursos, manejo de medios y finalmente, el pago que será necesario para la ejecución de esas actividades. Ante ello, es evidente que el Municipio debe captar recursos financieros a través de diversas fuentes, entre ellas las contribuciones, productos y aprovechamientos que los particulares deberán aportar para el gasto público; toda vez que constituye una obligación para éstos, en términos del artículo 31, fracción IV de nuestra Carta Magna.

12. Que no debe omitirse que la Constitución Federal reconoce el Principio de Libre Administración Hacendaria Municipal, en donde se introduce el concepto de autonomía como parte de los atributos del Municipio, y se concibe como potestad, que dentro de la noción de Estado en su amplio sentido pueden gozar los municipios de libertad para regir intereses peculiares de su vida interior, mediante normas y órganos de gobierno propios, contando así con la prerrogativa de libre administración para el manejo de sus recursos.

En concordancia con ello, fue el Pleno de la Suprema Corte de Justicia de la Nación quien emitió diversas interpretaciones que se consideran jurisprudencia y con cuyo contenido se refuerza lo expuesto y argumentado, como es el caso de la que a continuación se transcribe:

***“HACIENDA MUNICIPAL. CONCEPTOS SUJETOS AL RÉGIMEN DE LIBRE ADMINISTRACIÓN HACENDARIA (ARTÍCULO 115, FRACCIÓN IV, DE LA CONSTITUCIÓN FEDERAL).”***

*El artículo 115, fracción IV, de la Constitución Federal, establece que la hacienda municipal se formará de los rendimientos de los bienes que les pertenezcan, así como de las contribuciones y otros ingresos que las legislaturas establezcan a su favor, y en todo caso: a) Percibirán las contribuciones, incluyendo tasas adicionales, que establezcan los Estados sobre la propiedad inmobiliaria, de su fraccionamiento, división, consolidación, traslación y mejora así como las que tengan por base el cambio de valor de los inmuebles; b) Las participaciones federales, que serán cubiertas por la Federación a los Municipios con arreglo a las bases, montos y plazos que anualmente se determinen por las Legislaturas de los Estados; y, c) Los ingresos derivados de la prestación de servicios públicos a su cargo. De una interpretación armónica, sistemática y teleológica de la disposición constitucional, se concluye que la misma no tiende a establecer la forma en que puede integrarse la totalidad de la hacienda municipal, sino a precisar en lo particular aquellos conceptos de la misma que quedan sujetos al régimen de libre administración hacendaria, toda vez que, por una parte, la hacienda municipal comprende un universo de elementos que no se incluyen en su totalidad en la disposición constitucional y que también forman parte de la hacienda municipal y, por otra, la disposición fundamental lo que instituye, más que la forma en que se integra la hacienda municipal, son los conceptos de ésta que quedan comprendidos en el aludido régimen de libre administración hacendaria.”*

También son puntal para confirmar lo anteriormente señalado, los criterios que diversos Tribunales en materia de amparo sostienen, cuyos rubros indican:

- A. DEL PLENO DE LA SUPREMA CORTE DE JUSTICIA DE LA NACIÓN:** LEYES DE INGRESOS. PUEDEN ESTABLECER IMPUESTOS CON TODOS SUS ELEMENTOS.
- B. DE LA PRIMER SALA:** LEY DE INGRESOS. LA CONSTITUCIÓN NO PROHÍBE QUE POR VIRTUD DE ÉSTA PUEDA MODIFICARSE UN ELEMENTO REGULADO PREVIAMENTE EN LA LEGISLACIÓN PROPIA DE ALGÚN IMPUESTO.
- C. DEL TERCER TRIBUNAL COLEGIADO DEL SEGUNDO CIRCUITO:** LEYES DE INGRESOS DE LA FEDERACION. PUEDEN DEROGAR LEYES FISCALES ESPECIALES.

13. Que la presente Ley de Ingresos, en apego a los principios de disciplina financiera y responsabilidad hacendaria, no contempla la creación de nuevos impuestos, mantiene los mismos ingresos tributarios con sus diversos elementos contributivos; y en estricto apego a los principios de equidad, proporcionalidad y justicia tributaria, lo que permitirá facilitar el cumplimiento voluntario de obligaciones fiscales por parte de los ciudadanos, además de mantener los esquemas tributarios y mecanismos integrales de recaudación que coadyuven a elevar los ingresos propios. Por lo anterior, resulta necesario continuar con un fortalecimiento de la hacienda pública a través de políticas fiscales que permitan una actividad constante en la depuración, actualización y ampliación de base de contribuyentes cumplidos, así como brindar eficiencia y transparencia en los recursos públicos.

14. Que para que el Municipio sea competitivo, con alto crecimiento económico a nivel nacional, que cuente con infraestructura y servicios públicos de calidad para la población, es indispensable la generación de ingresos, así como la ejecución responsable y equilibrada de los recursos públicos, que permitan al Municipio de Colón, Qro., la posibilidad de brindar a sus habitantes una mejor calidad de vida, dado que el crecimiento que ha tenido el Municipio en los últimos años requiere ejecutar acciones que permitan un crecimiento urbano, planeado y equilibrado, que garantice mayores oportunidades de trabajo y crecimiento económico para los Colonenses. En razón de ello, la presente Ley debe traducirse en recaudar de manera proporcional y equitativa las contribuciones necesarias que permitan traducirse en mejores servicios públicos, más seguridad e infraestructura urbana.

Por lo cual, al encontramos ante el incremento de necesidades y satisfactores, así como la exigencia de obtención de recursos y un manejo eficaz, eficiente, y con honradez, el objetivo central de la presente Ley es captar eficientemente los recursos financieros a través de diversas fuentes, entre ellas las contribuciones, productos, aprovechamientos y sus accesorios, que los particulares deberán aportar para el gasto público; toda vez que constituye una obligación para éstos, en términos del artículo 31, fracción IV de nuestra Carta Magna.

15. Que la proporcionalidad tributaria tutelada por el artículo 31, fracción IV de la Constitución Política de los Estados Unidos Mexicanos, ha sido ampliamente desarrollada por la Suprema Corte de Justicia de la Nación y por los Tribunales de la Federación, y se ha concluido que ésta consiste en que exista congruencia entre el impuesto creado por el Estado y la capacidad contributiva de los obligados. Lo que se traduce en el deber del legislador de establecer las contribuciones necesarias para satisfacer el gasto público tomando en consideración su capacidad económica y su mayor o menor capacidad para contribuir a esos gastos, expresada al realizar el hecho gravado, aportando una parte justa de su patrimonio, imponiendo una tasa o tarifa que considere, mida o refleje mejor esa capacidad contributiva.

Sobre el particular, el Pleno del Máximo Tribunal del País al resolver la acción de inconstitucionalidad 29/2008 sostuvo medularmente que, aún y cuando el legislador cuenta con un amplio margen para la configuración de los elementos esenciales del tributo, la tasa o tarifa impositiva debe ser coherente con su naturaleza, a fin de evitar que se ponga en riesgo un postulado constitucional o el acceso a valores mínimos humanos. Por tal motivo, la idoneidad de la tasa o tarifa establecida por el legislador, es un factor fundamental para determinar si el tributo vulnera o no el principio de proporcionalidad tributaria. Por ello precisó que, para garantizar la idoneidad de la tasa o tarifa de una contribución es importante considerar las diferencias existentes entre los distintos tipos de tasas o tarifas aplicables, distinguiendo los siguientes: específicos, porcentuales, mixtos y progresivos. Al respecto, el Alto Tribunal ha considerado que tanto los tipos impositivos porcentuales y progresivos son compatibles con las contribuciones sobre la propiedad inmobiliaria.

En ese sentido, se ha tenido como resultado del análisis de los elementos cuantitativos del e Impuesto Sobre Traslado de Dominio, como lo son la tasa o tarifa imponible o tipo de gravamen; que el método de cálculo idóneo y acorde a la naturaleza especial de dichas contribuciones, y el que garantiza la eficacia y respeto a los principios constitucionales de proporcionalidad y equidad tributaria, se logra a través del esquema impositivo establecido en las Tarifas Progresivas.

La progresividad de la tarifa se consigue mediante la estructura de distintos rangos de la base gravable definidos entre un límite mínimo y uno máximo, con la cuota fija y la tasa aplicable sobre el excedente del límite inferior, dado que ello permite cuantificar el gravamen en atención a la verdadera capacidad contributiva del causante, ya que la tasa no se aplica sobre el total de la base, sino únicamente a la porción que excede de cada rango y al resultado se le suma la cuota fija, cuya cuantía debe ser cercana a la del impuesto a pagar en el límite superior del rango inmediato anterior, para compensar la diferencia de una unidad de medición de la base gravable entre un rango y otro.

La cuota fija manejada en las Tarifas Progresivas, se utiliza como un mecanismo para impedir que por el aumento -ínfimo- en una unidad del parámetro de medición de la base gravable que origine un cambio de rango, al rebasar su límite superior, se eleve de manera desproporcional o inequitativa el monto de la contribución, respecto de la del renglón anterior, no permitiendo que se aplique una tasa considerablemente mayor a un contribuyente que cambió de rango por un valor muy mínimo en relación con quien contribuyó en el rango anterior.

La cuota fija trata de compensar ese cambio de rango al ser aplicable únicamente a la suma que resulte igual al rango anterior, mientras que la tasa restante, sólo se aplica al excedente, por eso es marginal, otorgando así, un trato idéntico para todos aquellos contribuyentes que se encuentran en la misma situación frente a la ley; por ello la cuota fija debe acercarse al monto de lo pagado en el límite superior del renglón anterior.

Así pues, las Tarifas Progresivas previstas en la presente Ley, contienen un sistema de rangos basados en un límite inferior, un límite superior, una cuota fija y una tasa marginal aplicable sólo al excedente del límite inferior, lo que permite que las mismas contengan los elementos necesarios para respetar el principio constitucional de proporcionalidad tributaria, pues le corresponde pagar una carga tributaria superior a quien revela mayor capacidad económica y menor, a quien expresa una capacidad económica inferior.

Se agrega, que ha sido criterio reiterado de los Tribunales de la Federación, que para corroborar que los valores arrojados por las Tarifas Progresivas respetan el principio de proporcionalidad tributaria, es indispensable realizar las operaciones aritméticas necesarias y analizar los resultados.

Sobre esta guisa se afirma que, el hecho de que el excedente sobre los límites inferior y superior de todos los rangos de la tabla que contiene la tarifa del impuesto no se incremente en la misma proporción, e inclusive en algunos exista decremento o en otros pueda mantenerse igual, no torna inconstitucional al Impuesto en sí mismo, en la medida que para lograr que la progresividad de la tarifa sea efectiva, dichos valores deben ajustarse en la medida que sea posible; es decir, los valores contenidos en la Tabla de Valores Progresivos no fueron determinados de manera caprichosa y arbitraria, más bien son el resultado del desarrollo y resultado de diversas operaciones matemáticas, así como de procesos estadísticos, financieros y de distribución, que garantizan la mayor progresividad posible, de ahí que la autoridad cuente con un amplio margen para la configuración de los elementos del tributo, la tasa o la tarifa impositiva.

En función de ello, el incremento no puede llegar a resultar exacto o idéntico en todos los renglones, ya que en algunos casos puede presentarse un incremento en mayor proporción que en otros, sin que dicha situación anule en forma alguna, el principio de proporcionalidad que impera en todo el mecanismo impositivo analizado en su conjunto y no de manera aislada, comparando un renglón en particular con respecto al que lo antecede o el que le sucede, y por ende es que dicha situación no rompe con la proporcionalidad de toda la tabla en su conjunto, pues sigue pagando más quien demuestra mayor capacidad económica y menos quien lo hace de manera inferior; resultando que además, dichos aumentos, aunque difieren, no son desmedidos ni arbitrarios y por ende, no impactan de manera significativa en la progresividad de los renglones de la tabla a grado tal de romperla, ya que en cierta medida, existe una continuidad visible en cada uno de ellos, pero sin dar saltos exacerbados de un rango a otro puesto que en la mayoría de los casos, el incremento no rebasa tan siquiera el peso de diferencia en los últimos renglones, en los cuales, la capacidad económica demostrada del contribuyente es mucho mayor que en los primeros.

Por último, se destaca que el esquema de tarifas progresivas para el cálculo del Impuesto Sobre Traslado de Dominio implementado a partir de ejercicios fiscales anteriores, se desarrolló a través de un diseño de investigación con elementos de análisis cuantitativos, los cuales permitieron exponer el problema en torno a la recaudación del Impuesto Sobre Traslado de Dominio, mismo que a su vez evidenció resultados significativos entre lo que se recauda y lo que se debiera recaudar. Por otro lado, en la parte descriptiva se expusieron las estrategias empleadas por las autoridades municipales y los logros pretendidos. De este modo, considerando ambos tipos de análisis, se construyeron estrategias que han demostrado su efectividad y han permitido al Municipio incrementar su recaudación por concepto de dichos tributos, lo que a su vez se ha traducido en la ampliación de la cobertura de los servicios públicos y en el mejoramiento de los mismos, situación que trae por consecuencia una mejor calidad de vida en la población a través de la ejecución de obras de impacto social como medida de legitimidad.

**16.** Que, ante una situación económica complicada, a nivel federal, también obliga a proponer un ordenamiento tributario con las adecuaciones, precisiones y modificaciones necesarias en materia de Derechos a fin de lograr un cobro más justo, eficiente y equitativo, con la debida certeza jurídica, ello principalmente en rubros importantes de recaudación como son los relacionados con la materia de Protección Civil y Desarrollo Urbano.

**17.** Que ya adentrados en el contenido de la presente Ley, en materia de impuestos, el Predial es uno de los conceptos que mayor incidencia tiene entre los componentes de los ingresos propios del Municipio de Colón, Qro., definiéndose dicho Impuesto como el tributo que grava la propiedad, copropiedad, propiedad en condominio, copropiedad en condominio, posesión y la coposesión, de todo predio ubicado en el territorio del Municipio de Colón, Qro., donde la calidad del sujeto obligado es el propietario de un bien inmueble, terreno, vivienda, oficina, edificio o local comercial.

Siendo que el artículo 115, fracción IV de la Constitución Política de los Estados Unidos Mexicanos, establece que una de las facultades de los Ayuntamientos en materia fiscal, es la de proponer ante la Legislatura local, las tasas, cuotas y tarifas aplicables a las bases para la determinación de los Impuestos, Derechos, Productos, Aprovechamientos y que se establezcan en su favor.

18. Que tratándose de otro de los principales impuestos municipales, tenemos al Impuesto Sobre Traslado de Dominio, como otro de los de mayor incidencia entre los componentes de los ingresos propios del Municipio de Colón, Qro. Se puede entender a éste, como el tributo que grava la adquisición de inmuebles que consistan en el suelo o en el suelo y las construcciones adheridas a él, ubicados en el territorio del Municipio de Colón, Qro., así como los Derechos relacionados con los mismos, en donde los sujetos obligados o contribuyentes son los adquirentes de los bienes inmuebles, que puede ser un terreno, vivienda, oficina, edificio, local comercial, etcétera.

El artículo 115, fracción IV de la Constitución Política de los Estados Unidos Mexicanos, establece que una de las facultades de los ayuntamientos en materia fiscal es que pueden proponer ante la Legislatura local, las tasas, cuotas y tarifas aplicables a las bases para la determinación de los Impuestos, Derechos, Productos, Aprovechamientos y las demás que establezca la Legislatura; de ser aprobada las propuestas, éstas son publicadas en el Periódico Oficial del Gobierno del Estado de Querétaro "La Sombra de Arteaga" a través de la Ley de Ingresos respectiva a los municipios que enviaron su propuesta.

19. Que acorde a lo dispuesto por el artículo 29 del Código Fiscal del Estado de Querétaro, se reconocen como Aprovechamientos, aquellos ingresos que percibe el Municipio por funciones de derecho público distintos de las Contribuciones.

Siendo así que se han establecido mecanismos financieros y fiscales aplicables por el aprovechamiento de las autorizaciones de modificación de los programas de desarrollo urbano (*cambio de uso de suelo, incremento de densidad, incremento de Coeficiente de Ocupación del Suelo, Incremento del Coeficiente de Utilización del Suelo, incremento de la altura máxima permitida, reducción de remetimientos, entre otros*). Ello con fundamento y alineación con el Sistema Nacional, Estatal y Municipal de planeación.

En suma a lo antes expuesto, la Sección Quinta del Código Urbano del Estado de Querétaro, establece que los instrumentos para la consolidación de los Centros de Población, para los cuales, de conformidad con el artículo 78 de dicho Ordenamiento, el Poder Ejecutivo del Estado y los municipios, en el ámbito de sus respectivas atribuciones, podrán utilizarlos, a fin de distribuir equitativamente los beneficios y cargas del proceso de urbanización; ordenar y regular el aprovechamiento de la propiedad inmobiliaria en los centros de población; evitar la especulación de inmuebles aptos para el desarrollo urbano y la vivienda y regular el mercado del suelo para el desarrollo urbano y el de la vivienda de interés social y popular, así como para contar con criterios de planeación de largo plazo, con la participación ciudadana. Asimismo, el artículo 79 prevé que además de lo dispuesto en el Código, las autoridades podrán utilizar las herramientas de evaluación del impacto urbano, de organización y participación social, de fomento para la consolidación de los centros de población y de financiamiento y fiscales, éstos últimos de conformidad con lo establecido en el artículo 83 de la normativa en cita, el cual refiere a los instrumentos o mecanismos financieros regulados por la legislación en la materia.

Dentro del plan Municipal de Desarrollo Urbano y de los Programas Parciales de Desarrollo Urbano, como parte de los instrumentos para la consolidación de los centros de población dentro del territorio municipal, mecanismos financieros y fiscales que permitan distribuir equitativamente los beneficios y cargas del proceso de urbanización de inmuebles sujetos de incrementos o modificaciones en sus derechos de desarrollo básicos, como son los cambios de uso de suelo, toda vez que dichas modificaciones implican un incremento en los costos de la ejecución o introducción de infraestructura primaria, servicios básicos y otras obras públicas de interés urbano, se tienen como objetivo ordenar y regular el aprovechamiento de la propiedad inmobiliaria en los centros de población, evitando la especulación de inmuebles aptos para el desarrollo urbano y la vivienda y regular el mercado del suelo, así como para contar con criterios de planeación de largo plazo, en particular la consolidación de la ciudad compacta, promoviendo los incrementos de densidad moderados al interior de los centros de población en zonas aptas para su desarrollo al estar servidas de infraestructura, servicios y equipamientos necesarios, y a su vez desincentivando las acciones urbanísticas tendientes a promover la dispersión urbana y el crecimiento urbano desordenado.

Por lo anterior, se establece que todos aquellos incrementos o cambios de uso de suelo que sean autorizados por el H. Ayuntamiento por encima de los básicos previstos en el Programa Municipal de Desarrollo Urbano y en los Programas Parciales de Desarrollo Urbano, que implican en distinto grado, proporcional al tipo e intensidad de cada incremento o modificación autorizado, un incremento en las externalidades negativas generadas por dicha autorización, al aumentar la superficie urbana del territorio o contribuir a la dispersión de la población, lo que a su vez implica una ampliación en el gasto municipal y una menor eficiencia en la aplicación de los recursos públicos para el mantenimiento y acrecentamiento de la infraestructura, equipamientos y servicios públicos.

A efecto de fortalecer lo antes expuesto, se cita la siguiente jurisprudencia:

**"FACULTADES CONCURRENTES EN MATERIA DE ASENTAMIENTOS HUMANOS Y DE PROTECCIÓN AL AMBIENTE Y DE PRESERVACIÓN Y RESTAURACIÓN DEL EQUILIBRIO ECOLÓGICO. LOS PROGRAMAS DE DESARROLLO URBANO MUNICIPAL DEBEN SER CONGRUENTES CON LOS DE ORDENAMIENTO ECOLÓGICO FEDERALES Y LOCALES. Tanto la materia de asentamientos humanos como la de protección al ambiente y de preservación y restauración**

del equilibrio ecológico son constitucionalmente concurrentes y sus disposiciones se desarrollan a través de leyes generales, esto es, los tres niveles de gobierno intervienen en ellas. Así, la Ley General de Asentamientos Humanos tiene por objeto fijar las normas conforme a las cuales los Estados y los Municipios participan en el ordenamiento y regulación de los asentamientos humanos; además, establece las normas bajo las que dichos órdenes de gobierno concurrirán, en el ámbito de sus respectivas competencias, en el ordenamiento territorial de los asentamientos humanos y en el desarrollo sustentable de los centros de población. Por su parte, el objeto de la Ley General del Equilibrio Ecológico y la Protección al Ambiente es propiciar el desarrollo sustentable y establecer las bases para la concurrencia de los tres órdenes de gobierno para preservar y restaurar el equilibrio ecológico, así como la protección del medio ambiente en el territorio del país. En este sentido, cuando los planes de desarrollo urbano municipal incidan sobre áreas comprendidas en los programas de ordenamiento ecológico federales o locales, si bien es cierto que los Municipios cuentan con facultades para formular, aprobar y administrar la zonificación y planes de desarrollo urbano municipal, así como autorizar, controlar y vigilar la utilización del suelo en el ámbito de su competencia, interviniendo incluso en actos de planeación, ordenación, regulación, control, vigilancia y fomento del ordenamiento territorial de los asentamientos humanos y de desarrollo urbano de los centros de población en la entidad, también lo es que los Programas de Desarrollo Urbano Municipal deben ser congruentes con los de Ordenamiento Ecológico Federales y Locales, pues no debe perderse de vista que los Municipios no cuentan con una facultad exclusiva y definitiva en las materias de asentamientos urbanos y de protección al ambiente, ya que ambas son de naturaleza constitucional concurrente, por lo que este tipo de facultades municipales deben entenderse sujetas a los lineamientos y a las formalidades que se señalan en las leyes federales y estatales, y nunca como un ámbito exclusivo y aislado del Municipio sin posibilidad de hacerlo congruente con la planeación realizada en los otros dos niveles de gobierno.”

**EN MATERIA JURÍDICA**  
**Impuesto Predial**

El principal objetivo de este proyecto es la mejora en la recaudación del Impuesto Predial, continuando con los preceptos normativos establecidos en ejercicios fiscales anteriores en la Ley de Ingresos del Municipio de Colón, Qro; elaborando una actualización de la tabla única matemáticamente elaborada y sustentada en rangos de valores catastrales denominada “Tabla de Valores Progresivos”, precisado el marco legal constitucional, bajo la más estricta óptica de nuestro más Alto Tribunal, así como de los Tribunales Colegiados de Circuito en el país, por lo que se considera que las tarifas progresivas se encuentran acordes a los principios de equidad y proporcionalidad tributaria. Situación tributaria que se conserva para el ejercicio fiscal 2023, considerando el impacto recaudatorio y las buenas prácticas de defensa fiscal.

El Impuesto Predial atiende a una naturaleza de carácter inmobiliario generándose por la propiedad y/o tenencia de la tierra o la tierra y sus construcciones, cuantificándose al ser un impuesto en función de una tarifa y una base gravable, ésta última constituida por el valor catastral, mismo que se obtiene aplicando las Tarifas de Valores Unitarios de Suelo y Construcción correspondientes al ejercicio fiscal, siendo que para este ejercicio fiscal 2023 las Tablas de Valores Unitarios de suelo y Construcciones.

**ANÁLISIS MATEMÁTICO**  
**Impuesto Predial**

Este modelo de regresión ha sido la mejor alternativa que se ha encontrado para la realización de la "Tabla de Valores Progresivos", en virtud que logra un coeficiente de determinación suficientemente apropiado y determinístico (96% en su cálculo general), además de que el comportamiento de los valores progresivos de la tabla, evidentemente tienden a un comportamiento exponencial con tendencia uniforme, misma que se le asigna equitativamente a la cuota fija en pesos.

La forma más simple de tratar de comprender la tendencia es a través del siguiente diagrama de dispersión o nube de puntos, tal como la siguiente:

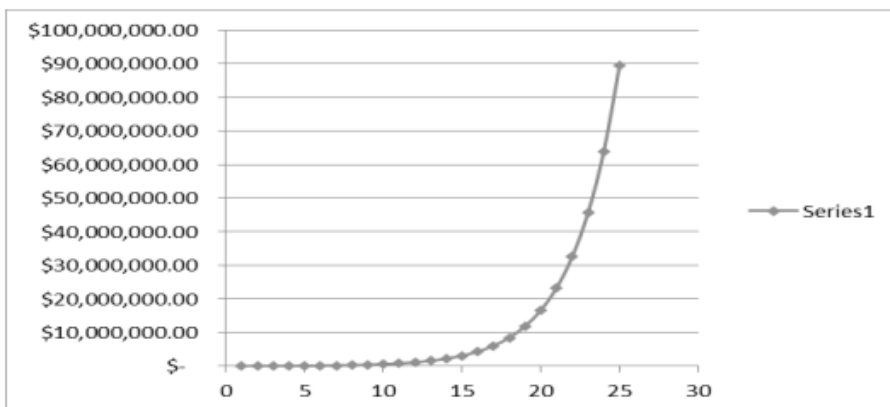

La función que define el modelo es la siguiente:

$$Y_i = A * B^{X_i} E$$

En la cual:

$Y_i$  = Variable dependiente,  $i$ ésima observación.

A, B: = Parámetros de la ecuación, que generalmente son desconocidos.

E: = Error asociado al modelo.

$X_i$ : = Valor de la  $i$ ésima observación de la variable independiente.

Como se ilustra a continuación una tendencia uniforme:

Con los valores del total de predios ubicados dentro del Municipio de Colón, Qro., a continuación, se presenta la distribución encontrada del padrón catastral para el año 2023.

**TABLA DE VALORES PROGRESIVOS**

NUMERO DE RANGO	RANGO DE VALORES CATASTRALES	
	INFERIOR	SUPERIOR
1	\$0.00	\$216,750.50
2	\$216,750.51	\$327,365.82
3	\$327,365.83	\$494,431.99
4	\$494,432.00	\$746,757.85
5	\$746,757.86	\$1,127,854.36
6	\$1,127,854.37	\$1,703,437.70
7	\$1,703,437.71	\$2,572,761.23
8	\$2,572,761.24	\$3,885,730.82
9	\$3,885,730.83	\$5,868,754.48
10	\$5,868,754.49	\$8,863,784.13
11	\$8,863,784.14	\$13,387,281.63
12	\$13,387,281.64	\$20,219,277.32
13	\$20,219,277.33	\$30,537,878.16
14	\$30,537,878.17	\$46,122,420.10
15	\$46,122,420.11	\$69,660,296.13
16	\$69,660,296.14	\$105,210,369.41
17	\$105,210,369.42	\$158,902,882.24
18	\$158,902,882.25	\$239,996,552.84
19	\$239,996,552.85	\$362,475,145.62
20	\$362,475,145.63	\$547,458,826.52
21	\$547,458,826.53	\$826,846,117.20
22	\$826,846,117.21	\$1,248,814,464.97
23	\$1,248,814,464.98	\$1,886,127,945.06
24	\$1,886,127,945.07	\$2,848,684,672.48
25	\$2,848,684,672.49	En adelante

Dando también como resultado que dentro de los 25 niveles se encuentra el 99.9% del total de los predios del Municipio de Colón, Qro. con un coeficiente de determinación encontrado en la proyección de la tabla del 97.89%.



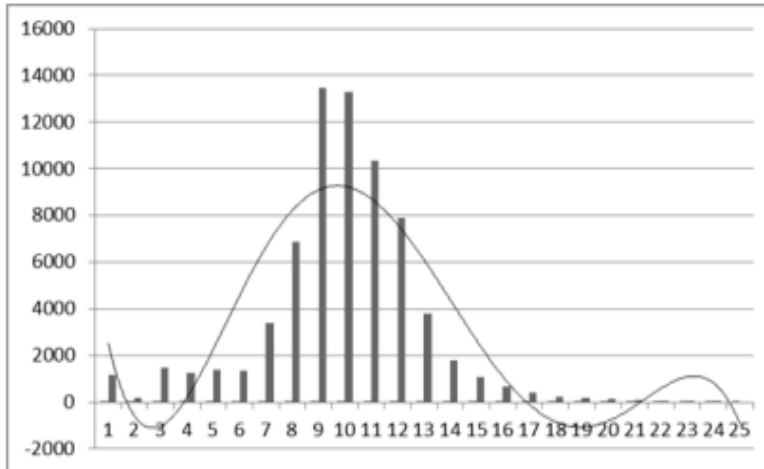

Se procede ahora a calcular el monto de la cuota fija que se deberá cobrar en cada nivel de la tabla de valores progresivos.

El incremento resultante de la cuota fija en pesos se calculó en promedio para toda la tabla como media distribuida en sus diferentes niveles. Este porcentaje medio distribuido en sus diferentes niveles resultó ser el más equitativo en beneficio de la población en general que cuenta con al menos un predio.

Es importante señalar que la aplicación de los valores catastrales vigentes, a los rangos inferiores y superiores de la Tabla de Valores Progresivos mismos que se denominan “Intervalos de confianza” simula claramente una tendencia a la conocida “Campana de Gauss-Jordan” en donde la mayoría de los predios tienden a una Normalidad estandarizada exactamente en la parte central de la tabla, lo que garantiza estadísticamente la equidad y buena distribución de los rangos.

Así mismo, se realizaron los mismos procesos estadísticos anteriores para comprobar la fidelidad de la tabla en cuanto a las cuotas fijas aplicadas al cobro.

NUMERO DE RANGO	RANGO DE VALORES CATASTRALES		CUOTA FIJA EN PESOS
	INFERIOR	SUPERIOR	
1	\$0.00	\$216,750.50	\$216.21
2	\$216,750.51	\$327,365.82	\$328.63
3	\$327,365.83	\$494,431.99	\$499.52
4	\$494,432.00	\$746,757.85	\$759.28
5	\$746,757.86	\$1,127,854.36	\$1,154.10
6	\$1,127,854.37	\$1,703,437.70	\$1,754.23
7	\$1,703,437.71	\$2,572,761.23	\$2,666.43
8	\$2,572,761.24	\$3,885,730.82	\$4,052.97
9	\$3,885,730.83	\$5,868,754.48	\$6,160.52
10	\$5,868,754.49	\$8,863,784.13	\$9,363.99
11	\$8,863,784.14	\$13,387,281.63	\$14,233.26
12	\$13,387,281.64	\$20,219,277.32	\$21,634.55
13	\$20,219,277.33	\$30,537,878.16	\$32,884.52
14	\$30,537,878.17	\$46,122,420.10	\$49,984.47
15	\$46,122,420.11	\$69,660,296.13	\$75,976.39
16	\$69,660,296.14	\$105,210,369.41	\$115,484.11
17	\$105,210,369.42	\$158,902,882.24	\$175,535.85
18	\$158,902,882.25	\$239,996,552.84	\$266,814.50
19	\$239,996,552.85	\$362,475,145.62	\$405,558.03
20	\$362,475,145.63	\$547,458,826.52	\$616,448.21
21	\$547,458,826.53	\$826,846,117.20	\$937,001.28
22	\$826,846,117.21	\$1,248,814,464.97	\$1,424,241.94
23	\$1,248,814,464.98	\$1,886,127,945.06	\$2,164,847.76
24	\$1,886,127,945.07	\$2,848,684,672.48	\$3,290,568.59
25	\$2,848,684,672.49	En adelante	\$5,001,664.26

La última columna de la tabla se refiere al factor que se aplica al excedente del valor catastral de cada predio sobre el límite inferior que muestra la tabla. Este factor debe de tener la discrecionalidad de que al ser aplicado al excedente máximo de un rango no supere en cifra al pago del siguiente rango mínimo del siguiente valor, de tal manera que la fórmula para encontrar estos factores es la siguiente:

$$Xi = (CP_{i+1} - CPI) / (LSi - Lli)$$

Dónde:

Xi = Factor aplicable sobre el excedente del valor catastral de cada predio al límite inferior.

CP i+1 = Cuota en pesos en el intervalo i más uno

CPI = Cuota en pesos en el intervalo i

LSi = Límite superior en el intervalo i

Lli = Límite inferior en el intervalo i

Con esta fórmula se garantiza que no habrá ningún traslape en la aplicación de los excedentes del valor catastral sobre los límites inferiores de todos los niveles de la tabla.

A continuación, se presenta la tabla de valores progresivos final para el cobro del Impuesto Predial para el año 2023.

**TABLA APLICABLE PARA EL EJERCICIO FISCAL 2023**

NUMERO DE RANGO	RANGO DE VALORES CATASTRALES		CUOTA FIJA EN PESOS	TARIFA SOBRE EL EXCEDENTE DEL LIMITE INFERIOR
	INFERIOR	SUPERIOR		
1	\$0.00	\$216,750.50	\$216.21	0.0005186
2	\$216,750.51	\$327,365.82	\$328.63	0.0015448
3	\$327,365.83	\$494,431.99	\$499.52	0.0015547
4	\$494,432.00	\$746,757.85	\$759.28	0.0015647
5	\$746,757.86	\$1,127,854.36	\$1,154.10	0.0015747
6	\$1,127,854.37	\$1,703,437.70	\$1,754.23	0.0015848
7	\$1,703,437.71	\$2,572,761.23	\$2,666.43	0.0015949
8	\$2,572,761.24	\$3,885,730.82	\$4,052.97	0.0016051
9	\$3,885,730.83	\$5,868,754.48	\$6,160.52	0.0016154
10	\$5,868,754.49	\$8,863,784.13	\$9,363.99	0.0016257
11	\$8,863,784.14	\$13,387,281.63	\$14,233.26	0.0016361
12	\$13,387,281.64	\$20,219,277.32	\$21,634.55	0.0016466
13	\$20,219,277.33	\$30,537,878.16	\$32,884.52	0.0016571
14	\$30,537,878.17	\$46,122,420.10	\$49,984.47	0.0016678
15	\$46,122,420.11	\$69,660,296.13	\$75,976.39	0.0016784
16	\$69,660,296.14	\$105,210,369.41	\$115,484.11	0.0016892
17	\$105,210,369.42	\$158,902,882.24	\$175,535.85	0.0017000
18	\$158,902,882.25	\$239,996,552.84	\$266,814.50	0.0017109
19	\$239,996,552.85	\$362,475,145.62	\$405,558.03	0.0017218
20	\$362,475,145.63	\$547,458,826.52	\$616,448.21	0.0017328
21	\$547,458,826.53	\$826,846,117.20	\$937,001.28	0.0017439
22	\$826,846,117.21	\$1,248,814,464.97	\$1,424,241.94	0.0017551
23	\$1,248,814,464.98	\$1,886,127,945.06	\$2,164,847.76	0.0017663
24	\$1,886,127,945.07	\$2,848,684,672.48	\$3,290,568.59	0.0017776
25	\$2,848,684,672.49	En adelante	\$5,001,664.26	0.0017890

Con el propósito de conservar el desarrollo urbano así como para evitar deterioro de la imagen urbana, tiraderos clandestinos de residuos, focos de infección que deterioran la salud pública y propician la inseguridad y poder contar con más recursos que permitan al Municipio de Colón, Qro., elevar el nivel de los servicios e infraestructura pública y fomentar un modelo de Municipio fortalecido en sus finanzas públicas, es indispensable establecer una tasa adicional para los inmuebles clasificados como predios urbanos baldíos y así poder enfrentar los retos derivados de las múltiples necesidades y crecimiento constante, por lo cual esta tasa busca incentivar a los propietarios de estos predios para que hagan un mejor uso y aprovechamiento de estos que deriven en un impacto ambiental positivo y coadyuven a mejorar la calidad de vida de los habitantes del Municipio.

20. Que tratándose de otro de los principales impuestos municipales, tenemos al Impuesto Sobre Traslado de Dominio, como otro de los de mayor incidencia entre los componentes de los ingresos propios del Municipio de Colón, Qro. Se puede entender a éste, como el tributo que grava la adquisición de inmuebles que consistan en el suelo o en el suelo y las construcciones adheridas a él, ubicados en el territorio del Municipio de Colón Qro., así como los derechos relacionados con los mismos; en donde los sujetos obligados o contribuyentes son los adquirentes de los bienes inmuebles, que puede ser un terreno, vivienda, oficina, edificio, local comercial, etcétera.

El artículo 115, fracción IV de la Constitución Política de los Estados Unidos Mexicanos, establece que una de las facultades de los ayuntamientos en materia fiscal es que pueden proponer ante la Legislatura local, las tasas, cuotas y tarifas aplicables a las bases para la determinación de los impuestos, derechos, productos, aprovechamientos y las demás que establezca la Legislatura; de ser aprobada las propuestas, éstas son publicadas en el Periódico Oficial del Gobierno del Estado de Querétaro "La Sombra de Arteaga" a través de la Ley de Ingresos respectiva a los municipios que enviaron su propuesta.

#### **EN MATERIA JURÍDICA** **Impuesto Traslado de Dominio**

Continuar con los programas y estrategias generales que el Municipio de Colon ha establecido referente a la mejora continua en la recaudación de los impuestos y en particular en el que se deriva del traslado de dominio.

El objetivo principal del presente estudio es la implementación de la "Tabla De Valores Progresivos" para el cobro del Traslado de Dominio.

El objetivo central posee a su vez objetivos particulares, los cuales sirven como eje rector para identificar si se cumple con la consigna establecida. De este modo los objetivos particulares propuestos son los siguientes:

- a) Razonar sobre los mecanismos y procesos de recaudación del traslado de dominio en el Municipio.
- b) Equilibrar las estrategias empleadas para incrementar la recaudación del traslado de dominio.
- c) Analizar la estructura tributaria municipal e identificar los beneficios que otorgan a la ciudadanía y su relevancia en materia recaudatoria.
- d) Establecer la tendencia de la recaudación del traslado de dominio.
- e) Establecer el potencial recaudatorio del traslado de dominio.
- f) Diseñar estrategias y las líneas de acción correspondientes que permitan incrementar la recaudación del traslado de dominio en el Municipio.

#### **MARCO CONCEPTUAL**

Los ingresos del Municipio de Colon, Qro. comprenden: Impuestos, Derechos, Productos, Aprovechamientos, Contribuciones de Mejora, Participaciones e Incentivos Federales y los Fondos de Aportaciones Federales.

En lo que respecta a los ingresos propios, los Impuestos son los más importantes para el Municipio, puesto que es el ingreso que más recursos genera; este rubro se integra entre otros muchos por el traslado de dominio.

Dado que es con base en los rangos que se incluyen como elementos cuantitativos de dichas tarifas, se cumple con el requisito de medición de la carga tributaria que tienen los contribuyentes en virtud de su riqueza, lo que motiva que el Impuesto sea en proporción a esa capacidad contributiva, sin que ello signifique romper con el principio de equidad, dado que ésta sólo opera con respecto a los particulares que tienen igual situación económica, a los que se les determina un impuesto a pagar en base al mismo rango sobre el cual se ubican según su base gravable, resultando así que la tarifa progresiva cumple con los requisitos avalados por las autoridades Legislativas y respaldado por las máximas autoridades jurisdiccionales, al ser proporcional y equitativa en términos del numeral 31, fracción IV, de la Constitución Política de los Estados Unidos Mexicanos, determinando una contribución directamente sobre la riqueza de los particulares.

En relación con lo anterior y derivado de la implementación de la tarifa progresiva para la determinación del Impuesto sobre Traslado de Dominio e Impuesto Predial, así como de los diversos procesos de juicio de amparo que se tramitaron sobre las contribuciones causadas bajo este esquema tributario, se reconoció por parte de los Juzgados de Distrito, así como por parte de los Tribunales Colegiados de Circuito, en principio, la posibilidad de establecer una tarifa para este impuesto dentro de la Ley de Ingresos, diversa a la contenida en la Ley de Hacienda de los Municipios del Estado de Querétaro.

Lo anterior con la finalidad de describir las características del traslado de dominio y su administración en el Municipio de Colón, Qro. y principalmente estructurar e implementar una “Tabla de Valores Progresivos” que dé equidad y proporcionalidad al Impuesto sobre Traslado de Dominio, se tomó la muestra representativa del total de predios registrados en el padrón sobre su valor comercial y valor de operación.

### DISEÑO DEL PROYECTO

Este proyecto está diseñado con la finalidad de describir las características del traslado de dominio y su administración en el Municipio de Colón, Qro. y principalmente implementar “Tabla de valores progresivos” para el ejercicio 2023 que dé equidad al traslado de dominio.

Se tomó como base estadística la totalidad de traslados de dominio realizados durante el año 2022.

Es menester recordar, que cuando se realizan cálculos estadísticos basados en censos poblacionales como es el caso, el grado de error en las proyecciones es mínimo, por lo que el nivel de confianza en los resultados obtenidos podría establecerse hasta en un 96% de asertividad.

### ANÁLISIS MATEMÁTICO Impuesto Traslado de Dominio

Serie Geométrica con Tendencia

Este modelo ha sido la mejor alternativa que se ha encontrado para la realización de la “Tabla de Valores Progresivos” en virtud que logra un coeficiente de determinación suficientemente apropiado y determinístico (96% en su cálculo general), además que el comportamiento de los valores progresivos de la tabla evidentemente tiende a un comportamiento geométrico con tendencia uniforme.

La forma más simple de tratar de comprender la tendencia es a través del siguiente diagrama de dispersión o nube de puntos, tal como la siguiente:

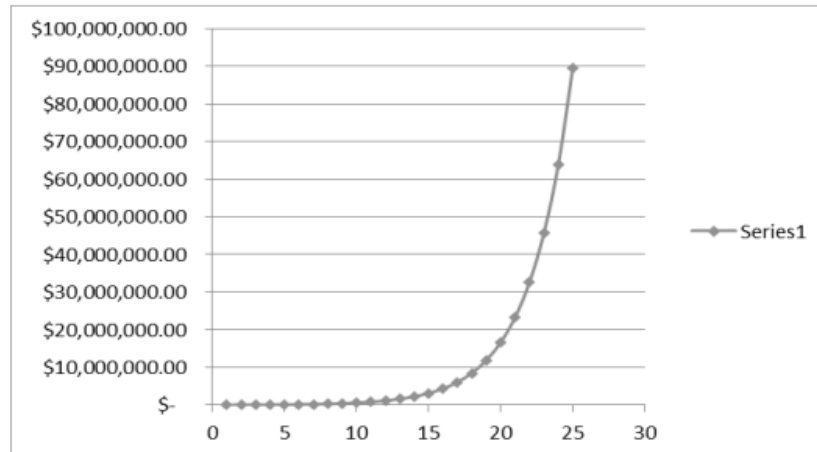

La función que define el modelo es la siguiente:

$$Y_i = A * B^{X_i} * E$$

En la cual:

$Y_i$  = Variable dependiente,  $i$ ésima observación

A, B: = Parámetros de la ecuación, que generalmente son desconocidos

E: = Error asociado al modelo

$X_i$ : = Valor de la  $i$ ésima observación de la variable independiente

Con base en el censo del año 2022 y aplicando las fórmulas antes expuestas se construyó la tabla de valores progresivos dando como resultado la siguiente:

Numero de rango	Rango de Valores	
	Inferior	Superior
1	\$0.00	\$84,000.00
2	\$84,000.01	\$155,474.92
3	\$155,474.93	\$287,767.27
4	\$287,767.28	\$532,626.11
5	\$532,626.12	\$985,833.32
6	\$985,833.33	\$1,824,670.86
7	\$1,824,670.87	\$3,377,268.42
8	\$3,377,268.43	\$6,250,958.56

Una vez encontrados los rangos óptimos aplicando la Serie Geométrica con Tendencia se procedió ahora a calcular la cuota fija que corresponde a cada rango de valor comercial.

Dando también como resultado que dentro de los 8 niveles de encuentra el 99.9% del total de los predios que realizarán traslado de dominio en el Municipio de Colon. El coeficiente de determinación encontrado en la proyección de la tabla del 96%, suficientemente significativo.

Es importante señalar que la aplicación de los valores comerciales y de operación del censo obtenido que sobre el Traslado de Dominio se realizó en el ejercicio 2022, a los rangos inferiores y superiores de la Tabla de Valores Progresivos mismos que se denominan "Intervalos de confianza" simula claramente una tendencia a la conocida "Campana de Gauss-Jordan" en donde la mayoría de los predios tienden a una Normalidad estandarizada exactamente en la parte central de la tabla, lo que garantiza estadísticamente la equidad y buena distribución de los rangos.

Así mismo, se realizaron los mismos procesos estadísticos anteriores para comprobar la fidelidad de la tabla en cuanto a las cuotas fijas aplicadas al cobro:

Numero de rango	Rango de Valores		Cuota fija
	Inferior	Superior	
1	\$0.00	\$84,000.00	\$0.00
2	\$84,000.01	\$155,474.92	\$3,546.67
3	\$155,474.93	\$287,767.27	\$6,880.54
4	\$287,767.28	\$532,626.11	\$13,348.24
5	\$532,626.12	\$985,833.32	\$25,895.59
6	\$985,833.33	\$1,824,670.86	\$50,237.45
7	\$1,824,670.87	\$3,377,268.42	\$97,460.66
8	\$3,377,268.43	En adelante	\$189,073.67

Finalmente, la última columna de la tabla se refiere al factor que se aplica al excedente del valor de cada predio sobre el límite inferior que muestra la tabla. Este factor debe de tener la discrecionalidad de que al ser aplicado al excedente máximo de un rango no supere en cifra al pago del siguiente rango mínimo del siguiente valor, de tal manera que la fórmula para encontrar estos factores es la siguiente:

$$X_i = (CP_{i+1} - CP_i) / (LS_i - LLi)$$

Dónde:

$X_i$  = Factor aplicable sobre el excedente del valor catastral de cada predio al límite inferior.

$CP_{i+1}$  = Cuota en pesos en el intervalo  $i$  más uno

$CP_i$  = Cuota en pesos en el intervalo  $i$

$LS_i$  = Límite superior en el intervalo  $i$

$LLi$  = Límite inferior en el intervalo  $i$

Con esta fórmula se garantiza que no habrá ningún traslape en la aplicación de los excedentes del valor sobre los límites inferiores de todos los niveles de la tabla.

**TABLA APLICABLES PARA EL EJERCICIO FISCAL 2023**

Numero de rango	Rango de Valores		Cuota fija	Factor aplicable sobre el excedente del límite inferior
	Inferior	Superior		
1	\$0.00	\$84,000.00	\$0.00	0.042222
2	\$84,000.01	\$155,474.92	\$3,546.67	0.046644
3	\$155,474.93	\$287,767.27	\$6,880.54	0.048889
4	\$287,767.28	\$532,626.11	\$13,348.24	0.051243
5	\$532,626.12	\$985,833.32	\$25,895.59	0.053710
6	\$985,833.33	\$1,824,670.86	\$50,237.45	0.056296
7	\$1,824,670.87	\$3,377,268.42	\$97,460.66	0.059006
8	\$3,377,268.43	En adelante	\$189,073.67	0.061847

**21.** Que con el fin de reforzar el principio de libre hacienda de los Municipios, consagrado dentro del numeral 115, fracción IV de la Constitución Política de los Estados Unidos Mexicanos, así como para una debida tutela por cuanto ve al cobro, determinación, cuantificación y pago del Impuesto Sobre Fraccionamientos, Condominios, Fusión, Subdivisión y Relotificación de Predios, así como de la eficacia de su aplicación, se estima necesario individualizar de manera positiva cada uno de los elementos de la presente contribución dentro de la Ley de Ingresos de este Municipio, de modo que los elementos del Impuesto Sobre Fraccionamientos, Condominios, Fusión, Subdivisión y Relotificación de Predios, encuentra su fundamentación dentro de ésta, quedando como una norma accesoria la Ley de Hacienda de los Municipios del Estado de Querétaro.

Es así que, si los municipios sólo pueden percibir aquellas Contribuciones que se establezcan dentro de sus respectivas leyes de ingresos, es por ende que resulta imperioso, fundar de manera expresa y minuciosa todos y cada uno de los elementos de la contribución dentro de la Ley de Ingresos respectiva a este Municipio, siendo los elementos esenciales de la contribución.

Aunado al hecho de que, de esta manera la recaudación, determinación y pago de las contribuciones, no se encuentran supeditadas de forma directa a la Ley de Hacienda de los Municipios del Estado de Querétaro, al contar la Ley de Ingresos con los elementos suficientes para la determinación del Impuesto Sobre Fraccionamientos, Condominios, Fusión, Subdivisión y Relotificación de Predios. Ello, con base a los criterios jurisprudenciales mencionados con anterioridad.

**22.** Que dentro del numeral 115, fracción IV Constitucional, se establece que dentro de las Contribuciones que son susceptibles de ser percibidas por los municipios, se incluyen aquellas que se impongan sobre la propiedad inmobiliaria, así como las que tengan por base el cambio de valor de los inmuebles; asimismo el artículo 83, del Código Urbano del Estado de Querétaro, prevé que los instrumentos de financiamiento y fiscales a favor del municipio son aquellos impuestos que se generen con motivo del aumento del valor de los inmuebles.

De esta forma, se mantiene el gravamen sobre el aumento del valor de los bienes inmuebles, desde la óptica fijada en Carta Magna, aún y cuando no se encuentre establecido en la Ley de Hacienda de los Municipios del Estado de Querétaro.

**23.** Que en cuanto a la prestación del Servicio de Alumbrado Público, es oportuno reiterar que los municipios tienen derecho a recibir los ingresos por la prestación de este servicio, por lo que corresponde a éstos proponer a la Legislatura del Estado las tarifas aplicables, mismas que son constitucionales al satisfacer los elementos esenciales del mismo, es decir, sujeto, objeto, base, tasa o tarifa e incluso época de pago, pero que además su naturaleza es acorde a los principios de equidad, legalidad, proporcionalidad y gasto público previstos en la fracción IV del artículo 31 constitucional.

Sobre este aspecto, cabe puntualizar que no obstante la circunstancia de que difícilmente puede apreciarse la existencia de un servicio individualizado en un destinatario concreto y, más bien se trata de un servicio con carácter de universal dirigido a los habitantes del Municipio, tomando en cuenta que el derecho por servicio es una contribución que tiene su origen en la recepción por parte de los particulares de una actividad del Estado –en este caso del Municipio–, por la cual se genera una relación entre sus habitantes obligados al pago y la administración de aquél, que justifica precisamente dicha remuneración por ese concepto, debe estimarse que al determinarse con base al costo global generado por la prestación del servicio otorgado por el Municipio, se atiende a los postulados constitucionales que rigen en materia tributaria.

**24.** Que a través del Decreto publicado en el Diario Oficial de la Federación, en fecha 27 de enero de 2016, se ordenó la desindexación del Salario Mínimo como factor de cálculo, substituyéndose por la Unidad de Medida y Actualización (UMA) emitida por el Instituto Nacional de Estadística y Geografía (INEGI); estableciendo así que las obligaciones y supuestos denominados en unidades de medida y actualización se considerarán de monto determinado y se solventarán entregando su equivalente en Moneda Nacional.

Al efecto, deberá de multiplicarse el monto de la obligación o supuesto expresado en las citadas unidades, por el valor de la misma a la fecha correspondiente.

El Decreto antes referido, en su artículo Cuarto Transitorio, dispone que el Congreso de la Unión, las Legislaturas de los Estados, la Asamblea Legislativa del Distrito Federal, así como las Administraciones Públicas Federal, Estatales, del Distrito Federal y Municipales, deberán realizar las adecuaciones que correspondan en las Leyes y ordenamientos de su competencia, según sea el caso, en un plazo máximo de un año contado a partir de la entrada en vigor de dicho Decreto a efecto de eliminar las referencias al salario mínimo como unidad de cuenta, índice, base, medida o referencia, y sustituirlas por las relativas a la Unidad de Medida y Actualización.

Así pues, debemos entender como Unidad de Medida y Actualización, la referencia económica en pesos para determinar la cuantía del pago de las obligaciones y supuestos previstos en las leyes.

En razón de lo antes expuesto, es que la presente Ley se emite de conformidad con los lineamientos federales aplicables en materia de Factor de Cálculo sobre base monetaria.

**25.** Que en cuanto a las Aportaciones y Participaciones Federales, éstas se determinaron conforme a la Ley de Coordinación Fiscal, la Ley de Coordinación Fiscal Estatal Intermunicipal del Estado de Querétaro, la Ley que Fija las Bases, Montos y Plazos conforme a las cuales se distribuirán las Participaciones Federales correspondientes a los Municipios del Estado de Querétaro, para el Ejercicio Fiscal 2023, y demás disposiciones aplicables.

**26.** Que las Participaciones y Aportaciones Federales forman parte integral de los ingresos del Municipio en cada ejercicio fiscal. No obstante, para el ejercicio fiscal 2023, esos rubros son proyectados en montos estimados, debido a que en su determinación influyen diversos factores externos como lo son: el Presupuesto de Egresos por parte del Gobierno Federal y todas circunstancias que ello representa; la falta de elementos sólidos que doten de certeza al actuar del Municipio en la proyección de sus ingresos por concepto de participaciones y aportaciones y las obligaciones establecidas en normas del ámbito local, como son los plazos. No se debe omitir señalar que el actuar del Municipio debe ser con total responsabilidad, a fin de no romper el equilibrio presupuestario e incurrir en déficit que repercuta en la economía de los habitantes de este Municipio.

**27.** Que la presente Ley es un instrumento jurídico que refleja los recursos a obtener por el Municipio, sirviendo de base en la formulación de su Presupuesto de Egresos y como ordenamiento jurídico de observación básica y primordial que permite fiscalizar las cuentas públicas, es decir, conocer la debida aplicación de recursos, lo que constituye una garantía al gobernado en la recaudación y el ejercicio del gasto público.

**28.** Que debe tenerse presente la facultad del Congreso de la Unión, contenida en el artículo 73, fracción XXVIII, de la Constitución Política de los Estados Unidos Mexicanos, para expedir las leyes en materia de Contabilidad Gubernamental que regirán la contabilidad, para expedir leyes en materia de contabilidad pública y la presentación homogénea de información financiera, de ingresos y egresos, así como patrimonial para la Federación, los Estados, los Municipios, el Distrito Federal y los órganos político- administrativos de sus demarcaciones territoriales, a fin de garantizar su armonización a nivel nacional y establecer los criterios generales que regirán la Contabilidad Gubernamental y la emisión de información financiera de los entes públicos.

**29.** Que en cumplimiento a dicha disposición, se expidió la Ley General de Contabilidad Gubernamental, la cual continúa vigente y que tiene por objeto establecer los criterios generales que regirán la Contabilidad Gubernamental y la emisión de información financiera de los entes públicos, con el fin de lograr su adecuada armonización, ello con miras de facilitar el registro y la fiscalización de los activos, pasivos, ingresos y gastos, así como contribuir a medir la eficacia, economía y eficiencia del gasto e ingreso público.

La mencionada Ley es de observancia obligatoria para los Ayuntamientos y las entidades de la administración pública paramunicipal. De la misma manera, los gobiernos estatales deberán coordinarse con los municipales para que éstos armonicen su contabilidad, con base en las disposiciones de dicho ordenamiento, ya que los objetivos esenciales son incrementar la calidad del gasto, fortalecer la transparencia y la rendición de cuentas.

**30.** Que para el registro de las operaciones presupuestarias y contables, los entes públicos deberán ajustarse a sus respectivos catálogos de cuentas, cuyas listas estarán alineadas, tanto conceptualmente como en sus principales agregados, al plan de cuentas que se emita, agregando que esas cuentas serán aprobadas en los municipios, por la unidad administrativa competente en materia de contabilidad gubernamental que corresponda en cada caso.

31. Que el espíritu de la Ley General de Contabilidad Gubernamental es que la información contable mantenga estricta congruencia con la información presupuestaria, control de inventarios, integración de la información financiera, sistematización que permita la obtención de información clara, concisa, oportuna y veraz y registros contables en cuentas específicas del activo; en ese contexto, y dada la relevancia de esta norma general, la presente Ley continúa observando los principios y lineamientos obligatorios en dicha materia.

32. Que con fechas 27 de abril del 2016 y 30 de enero de 2018, se publicaron respectivamente en el Diario Oficial de la Federación, la Ley de Disciplina Financiera de las Entidades Federativas y de los Municipios y diversas reformas a dicho ordenamiento, mismas que tiene como finalidad establecer los criterios generales de responsabilidad hacendaria y financiera que regirán a las Entidades Federativas y los Municipios, así como sus respectivos entes públicos, para un manejo sostenible de sus finanzas.

33. Que en estricto apego al cumplimiento de la Ley General de Contabilidad Gubernamental y la Ley de Disciplina Financiera de las Entidades Federativas y los Municipios, se atienden los criterios emitidos por el Consejo Nacional de Armonización Contable, que buscan homologar conceptualmente la integración de los conceptos, de igual manera se adjuntan a la presente Ley los anexos correspondientes a los formatos 7A y 7C.

Por lo anteriormente expuesto, la Sexagésima Legislatura del Estado de Querétaro, expide la siguiente:

**LEY DE INGRESOS DEL MUNICIPIO DE COLÓN, QRO.,  
PARA EL EJERCICIO FISCAL 2023**

**Artículo 1.** En el Ejercicio Fiscal comprendido entre el 1º de enero y el 31 de diciembre del 2023, los ingresos del Municipio de Colón, Qro., estarán integrados conforme lo que establecen los artículos 14 y 16 de la Ley de Hacienda de los Municipios del Estado de Querétaro, mismos que se señalan en el artículo 2 de la presente Ley.

**Artículo 2.** Los Ingresos para el ejercicio fiscal 2023, se conformarán de la siguiente manera:

CONCEPTO	IMPORTE
Impuestos	\$99,020,249.00
Contribuciones de Mejoras	\$55,105.00
Derechos	\$40,791,531.00
Productos	\$166,920.00
Aprovechamientos	\$2,500,000.00
Ingresos por la Venta de Bienes y Prestación de Servicios	\$0.00
<b>Total de Ingresos Propios</b>	<b>\$142,533,805.00</b>
Participaciones, Aportaciones, Convenios, Incentivos Derivados de la Colaboración Fiscal y Fondos Distintos de Aportaciones	\$277,527,624.00
Transferencias, Asignaciones, Subsidios y Subvenciones	\$0.00
<b>Total, Participaciones, Aportaciones, Convenios, Incentivos Derivados de la Colaboración Fiscal y Fondos Distintos de Aportaciones, Transferencias, Asignaciones, Subsidios y Subvenciones</b>	<b>\$277,527,624.00</b>
Ingresos derivados de financiamiento	\$0.00
<b>Total de Ingresos Derivados de Financiamiento</b>	<b>\$0.00</b>
Financiamiento Propio	\$0.00
<b>Total de Ingresos de Financiamiento Propio</b>	<b>\$0.00</b>
<b>Total de Ingresos para el Ejercicio 2023</b>	<b>\$420,061,429.00</b>

**Artículo 3.** Se percibirán ingresos por los siguientes Impuestos:

CONCEPTO	IMPORTE
<b>IMPUESTOS SOBRE LOS INGRESOS</b>	<b>\$26,648.00</b>
Impuesto de Entretenimientos Públicos Municipales	\$26,648.00
<b>IMPUESTO SOBRE EL PATRIMONIO</b>	<b>\$96,574,380.00</b>
Impuesto Predial	\$55,450,000.00
Impuesto sobre Traslado de Dominio	\$38,984,380.00
Impuesto sobre Fraccionamientos, Condominios, Fusión, Subdivisión y Relotificación de Predios	\$2,140,000.00
Impuesto sobre la Prestación del Servicio de Hospedaje	\$0.00
<b>ACCESORIOS DE IMPUESTOS</b>	<b>\$2,319,221.00</b>
<b>OTROS IMPUESTOS</b>	<b>\$100,000.00</b>
Impuesto para Educación y Obras Públicas Municipales de Ejercicios Anteriores, Pendientes de Liquidación o Pago	\$100,000.00
<b>IMPUESTOS NO COMPRENDIDOS EN LA LEY DE INGRESOS VIGENTE, CAUSADOS EN EJERCICIOS FISCALES ANTERIORES, PENDIENTES DE LIQUIDACIÓN O PAGO</b>	<b>\$0.00</b>
Impuestos no comprendidos en la Ley de Ingresos vigente, causados en ejercicios fiscales anteriores, pendientes de liquidación o pago	\$0.00
<b>Total de Impuestos</b>	<b>\$99,020,249.00</b>



**Artículo 4.** Se percibirán ingresos por las siguientes Contribuciones de Mejoras:

CONCEPTO	IMPORTE
<b>CONTRIBUCIONES DE MEJORAS</b>	<b>\$55,105.00</b>
Contribuciones de Mejoras por Obras Públicas	\$55,105.00
<b>CONTRIBUCIONES DE MEJORAS NO COMPRENDIDOS EN LA LEY DE INGRESOS VIGENTE, CAUSADOS EN EJERCICIOS FISCALES ANTERIORES, PENDIENTES DE LIQUIDACIÓN O PAGO</b>	<b>\$0.00</b>
Contribuciones de Mejoras no comprendidos en la Ley de Ingresos vigente, causados en ejercicios fiscales anteriores, pendientes de liquidación o pago	\$0.00
<b>Total de Contribuciones de Mejoras</b>	<b>\$55,105.00</b>

**Artículo 5.** Se percibirán ingresos por los siguientes Derechos:

CONCEPTO	IMPORTE
<b>DERECHOS POR EL USO, GOCE, APROVECHAMIENTO, EXPLOTACIÓN DE BIENES DEL DOMINIO PÚBLICO</b>	<b>\$467,861.00</b>
Uso, Goce, Aprovechamiento o Explotación de Bienes del Dominio Público	\$467,861.00
<b>DERECHOS POR LA PRESTACIÓN DE SERVICIOS</b>	<b>\$40,323,670.00</b>
Por los servicios prestados relacionados con la obtención o revalidación de la Licencia Municipal de Funcionamiento	\$2,248,725.00
Por los servicios prestados por diversos conceptos relacionados con construcciones y urbanizaciones	\$30,000,000.00
Por el Servicio de Agua Potable, Alcantarillado y Saneamiento	\$0.00
Por el Servicio de Alumbrado Público	\$2,500,000.00
Por los servicios prestados por el Registro Civil	\$1,114,469.00
Por los servicios prestados por la dependencia encargada de la Seguridad Pública, Policía y Tránsito Municipal	\$0.00
Por los servicios prestados por la dependencia encargada de los Servicios Públicos Municipales	\$133,759.00
Por los servicios prestados por los panteones municipales	\$500,000.00
Por los servicios prestados por el Rastro Municipal	\$1,324,232.00
Por los servicios prestados en mercados municipales	\$0.00
Por los servicios prestados por la Secretaría del Ayuntamiento	\$500,760.00
Por el servicio de Registro de Fierros Quemadores y su Renovación	\$1,725.00
Por los servicios prestados por otras autoridades municipales	\$2,000,000.00
<b>ACCESORIOS DE DERECHOS</b>	<b>\$0.00</b>
<b>OTROS DE DERECHOS</b>	<b>\$0.00</b>
<b>DERECHOS NO COMPRENDIDOS EN LA LEY DE INGRESOS VIGENTE, CAUSADOS EN EJERCICIOS FISCALES ANTERIORES, PENDIENTES DE LIQUIDACIÓN O PAGO</b>	<b>\$0.00</b>
Derechos no comprendidos en la Ley de Ingresos vigente, causados en ejercicios fiscales anteriores, pendientes de liquidación o pago	\$0.00
<b>Total de Derechos</b>	<b>\$40,791,531.00</b>

**Artículo 6.** Se percibirán ingresos por los siguientes Productos:

CONCEPTO	IMPORTE
<b>PRODUCTOS</b>	<b>\$166,920.00</b>
Productos	\$166,920.00
<b>PRODUCTOS NO COMPRENDIDOS EN LA LEY DE INGRESOS VIGENTE, CAUSADOS EN EJERCICIOS FISCALES ANTERIORES, PENDIENTES DE LIQUIDACIÓN O PAGO</b>	<b>\$0.00</b>
Productos no comprendidos en la Ley de Ingresos vigente, causados en ejercicios fiscales anteriores, Pendientes de Liquidación o Pago	\$0.00
<b>Total de Productos</b>	<b>\$166,920.00</b>

**Artículo 7.** Se percibirán ingresos por los siguientes Aprovechamientos:

CONCEPTO	IMPORTE
<b>APROVECHAMIENTOS</b>	<b>\$2,500,000.00</b>
Aprovechamientos	\$2,500,000.00
Aprovechamientos Patrimoniales	\$0.00
Accesorios de Aprovechamientos	\$0.00
<b>APROVECHAMIENTOS NO COMPRENDIDOS EN LA LEY DE INGRESOS VIGENTE, CAUSADOS EN EJERCICIOS FISCALES ANTERIORES, PENDIENTES DE LIQUIDACIÓN O PAGO</b>	<b>\$0.00</b>
Aprovechamientos no comprendidos en la Ley de Ingresos vigente, causados en ejercicios fiscales anteriores, Pendientes de Liquidación o Pago	\$0.00
<b>Total de Aprovechamientos</b>	<b>\$2,500,000.00</b>

**Artículo 8.** Para el Ejercicio Fiscal de 2023, los Ingresos por la Venta de Bienes y Prestación de Servicios de Organismos Descentralizados que percibirán como ingresos propios y otros ingresos se estima serán por las cantidades que a continuación se presentan:

CONCEPTO	IMPORTE
<b>INGRESOS POR LA VENTA DE BIENES Y PRESTACIÓN DE SERVICIOS DE ORGANISMOS DESCENTRALIZADOS</b>	<b>\$0.00</b>
Sistema Municipal para el Desarrollo Integral de la Familia	\$0.00
Instituto Municipal de las Mujeres	\$0.00
Otros	\$0.00
<b>INGRESOS DE OPERACIÓN DE ENTIDADES PARAMUNICIPALES EMPRESARIALES</b>	<b>\$0.00</b>
Ingresos de operación de Entidades Paramunicipales Empresariales	\$0.00
<b>INGRESOS POR LA VENTA DE BIENES Y SERVICIOS PRODUCIDOS EN ESTABLECIMIENTOS DEL GOBIERNO CENTRAL</b>	<b>\$0.00</b>
Ingresos por la Venta de Bienes y Servicios de Organismos Producidos en Establecimientos del Gobierno Central	\$0.00
<b>Total de Ingresos por Venta de Bienes y Servicios</b>	<b>\$0.00</b>

**Artículo 9.** De conformidad con las disposiciones contenidas en la Ley de Hacienda de los Municipios del Estado de Querétaro, y en la Ley de Coordinación Fiscal, se percibirán ingresos por las siguientes Participaciones, Aportaciones, Convenios, Incentivos derivados de la Colaboración Fiscal y Fondos Distintos de Aportaciones:

CONCEPTO	IMPORTE
<b>PARTICIPACIONES</b>	<b>\$180,624,715.00</b>
Fondo General de Participaciones	\$121,692,399.00
Fondo de Fomento Municipal	\$31,249,364.00
Por el Impuesto Especial sobre Producción y Servicios	\$2,950,990.00
Fondo de Fiscalización y Recaudación	\$8,083,554.00
Incentivos a la Venta Final de Gasolinas y Diésel	\$1,745,667.00
Impuesto por la Venta de Bienes cuya enajenación se encuentra gravada por la Ley del Impuesto Especial sobre Producción y Servicios	\$485,522.00
Fondo I.S.R. (artículo 3-B de la LCF) <sup>1</sup>	\$10,953,329.00
Reserva de Contingencia	\$0.00
Otras Participaciones	\$0.00
Fondo de Compensación del Impuesto Sobre Automóviles Nuevos	\$363,111.00
Incentivos por el Impuesto Sobre Automóviles Nuevos	\$2,502,395.00
I.S.R. Incentivos por la enajenación de Bienes Inmuebles Art.126	\$598,384.00
<b>APORTACIONES</b>	<b>\$96,902,909.00</b>
Fondo de Aportaciones para la Infraestructura Social Municipal	\$35,729,606.00
Fondo de Aportaciones para el Fortalecimiento de los Municipios y de las Demarcaciones Territoriales del Distrito Federal	\$61,173,303.00
<b>CONVENIOS</b>	<b>\$0.00</b>
Convenios	\$0.00
<b>INCENTIVOS DERIVADOS DE LA COLABORACION FISCAL</b>	<b>\$0.00</b>
Incentivos derivados de la Colaboración Fiscal	\$0.00
<b>FONDOS DISTINTOS DE APORTACIONES</b>	<b>\$0.00</b>
Fondos Distintos de Aportaciones	\$0.00
<b>Total de Participaciones y Aportaciones, Convenios, Incentivos Derivados de la Colaboración Fiscal y Fondos Distintos de Aportaciones</b>	<b>\$277,527,624.00</b>

**Artículo 10.** Se percibirán ingresos por las Transferencias y Asignaciones, Subsidios y Subvenciones:

CONCEPTO	IMPORTE
Transferencias y Asignaciones	\$0.00
Subsidios y Subvenciones	\$0.00
<b>Total de Transferencias y Asignaciones, Subsidios y Subvenciones</b>	<b>\$0.00</b>

**Artículo 11.** Se percibirán ingresos derivados de Financiamiento, por los siguientes conceptos:

CONCEPTO	IMPORTE
<b>INGRESOS DERIVADOS DE FINANCIAMIENTO</b>	
Endeudamiento Interno	\$0.00
Endeudamiento Externo	\$0.00
Financiamiento Interno	\$0.00
<b>Total de Ingresos derivados de Financiamiento</b>	<b>\$0.00</b>

**Artículo 12.** De conformidad con lo establecido con la Ley para el Manejo de los Recursos Públicos del Estado de Querétaro, el Financiamiento Propio previsto al inicio del Ejercicio Fiscal 2023, se integra por:

CONCEPTO	IMPORTE
<b>Financiamiento Propio</b>	
Transferencia Federales Etiquetadas	\$0.00
Transferencia Estatales Etiquetadas	\$0.00
Disponibilidades	\$0.00
<b>Total de Ingresos de Financiamiento Propio</b>	<b>\$0.00</b>

### Sección Primera Impuestos

**Artículo 13.** El Impuesto de Entretenimientos Públicos Municipales se determinará, causará y pagará de acuerdo a los elementos siguientes:

- I. Es objeto del Impuesto de Entretenimientos Públicos Municipales, el ingreso que se obtenga por la realización de funciones de teatro, circo, lucha libre y boxeo, corridas de toros, espectáculos deportivos, audiciones y espectáculos musicales, eventos culturales, eventos ecuestres o de cualquier otro tipo con cuota de admisión y la explotación de aparatos electromecánicos, mecánicos, electrónicos y otros similares accionados o no por monedas, que se realicen en el territorio del Municipio de Colón, Qro.

Son sujetos de este Impuesto las personas físicas y morales que habitual o eventualmente obtengan ingresos con motivo de las actividades previstas en el párrafo anterior.

No se otorgará permiso para la realización de los conceptos previstos en la presente Sección, si el organizador presenta algún adeudo por este Impuesto, derivado de un evento o espectáculo realizado con anterioridad.

Los propietarios de los inmuebles en donde se efectúen los espectáculos públicos, serán responsables solidarios del pago del Impuesto, cuando los contribuyentes no hayan dado cumplimiento a lo establecido en la presente Sección.

El Impuesto de Entretenimientos Públicos Municipales, se causará en el momento en que se perciban los ingresos a que se refiere el primer párrafo de este artículo y su base será el monto total de los mismos. El presente Impuesto se pagará dentro de los 5 días hábiles siguientes a la fecha de realización del evento o la terminación de la temporada, entendiéndose por temporada, aquellos eventos que se lleven a cabo de manera diaria e ininterrumpida por lapso de tiempo.

La tasa aplicable para el cálculo de este Impuesto será del 8%, con excepción de los espectáculos de teatro y circo a los cuales se aplicará la tasa del 4%.

Cuando los pagos contenidos en el presente artículo se realicen de manera anualizada, se deberán hacer conjuntamente con los derechos por la renovación o expedición de la Licencia Municipal de Funcionamiento.

El cobro anual de este Impuesto, será de forma proporcional de acuerdo al mes en que se realice el trámite correspondiente ante la Dependencia encargada de regular, vigilar y expedir las Licencias de Funcionamiento Municipal.

La dependencia encargada de las finanzas públicas municipales estará facultada para requerir la información necesaria a los terceros que intervengan en la venta del boletaje del objeto de este Impuesto, cuando ésta se haya efectuado por medios electrónicos; lo anterior a efecto de poder contar con los medios pertinentes para los actos de fiscalización y ejercicio de facultades de comprobación.

**Ingreso anual estimado por esta fracción \$16,648.00**

- II. Se exceptúan de la fracción anterior los siguientes entretenimientos públicos, los cuales causarán y pagarán el Impuesto de manera diaria, mensual o anual; o bien, por el periodo autorizado según se especifica a continuación:

CONCEPTO	PERIODO DE PAGO	UMA DIARIA
Discotecas u otros establecimientos que cuenten con autorización para llevar a cabo espectáculos públicos de manera permanente	Anual	205.3943
Pistas de baile (aplica exclusivamente para restaurantes y bares)	Anual	19.1950
Billares por mesa	Anual	1.9168
Máquinas de videojuego, juegos montables de monedas, destreza, entretenimiento y similares, por cada una. Excepto máquinas despachadoras de productos consumibles y otros, cada una	Anual	0.4792
Mesas de futbolitos y demás juegos de mesa, por cada uno	Anual	0.4792
Sinfonolas, por cada una	Mensual	0.4792
Juegos inflables, por cada juego	Mensual	0.6709
Juegos mecánicos, por cada uno y por cada día	Según periodo autorizado	0.6709

Cuando los pagos contenidos en la presente fracción se realicen de manera anualizada, se deberán hacer conjuntamente con los derechos por la renovación o expedición de la Licencia de Funcionamiento.

**Ingreso anual estimado por esta fracción \$10,000.00**

El cobro del Impuesto de Entretenimiento Público Municipal contenido en la fracción II de este artículo, será de forma proporcional de acuerdo al mes en que se realice el trámite correspondiente ante la dependencia encargada de regular, vigilar y expedir la Licencia Municipal de Funcionamiento.

El promotor de los eventos que tengan uso de juegos mecánicos deberá presentar, por lo menos con cinco días hábiles anteriores a la fecha del mismo, la autorización que le haya sido expedida por la Secretaría de Gobierno Municipal.

Cuando por caso fortuito o fuerza mayor, no puedan ser instalados o no puedan funcionar los juegos mecánicos, no se hará el cobro correspondiente al Impuesto, debiendo el interventor designado, levantar acta circunstanciada pormenorizando las causas que originaron dicha situación.

Para la autorización de cualquier evento, el promotor, deberá de presentar un depósito o fianza que garantice el desarrollo del mismo, de acuerdo a las disposiciones legales aplicables.

**Ingreso anual estimado por este artículo \$26,648.00**

**Artículo 14.** El Impuesto Predial se causará y pagará conforme a los elementos siguientes:

Es objeto del Impuesto Predial, la propiedad, la copropiedad, la propiedad en condominio, la copropiedad en condominio, la posesión y la coposesión de todo predio ubicado dentro del territorio del Municipio de Colón, Qro.

Son sujetos obligados de este Impuesto los titulares del derecho de propiedad y de propiedad en condominio, los titulares del derecho de copropiedad y de copropiedad en condominio, quienes serán considerados como un solo sujeto, los poseedores y coposeedores, quienes serán considerados como un solo sujeto, el fideicomitente que conserve la posesión o el fiduciario, mientras éste último no transmita la propiedad en ejecución del fideicomiso, los propietarios de las construcciones ubicadas en zonas urbanas ejidales, los propietarios de las construcciones ubicadas en fundos legales, el adquirente, cuando no sea poseedor, en caso de compra-venta con reserva de dominio, mientras ésta subsista; y el vendedor que no haya otorgado la posesión, en caso de compra-venta celebrada bajo condición, mientras ésta no se realice.

Para los efectos de este Impuesto, se presume, salvo prueba en contrario, que el propietario del suelo, lo es también de las construcciones.

Para el cálculo del Impuesto Predial, se considera como base, el valor catastral asignado al bien inmueble correspondiente, el cual se compone de la suma del valor del terreno más el valor de las construcciones, determinados por la dependencia de Catastro correspondiente, conforme a la ley de la materia.

Dicho valor se toma en cuenta siempre que el contribuyente no opte por presentar ante la autoridad encargada de las finanzas públicas municipales, el valor comercial del inmueble mediante avalúo efectuado por Perito Valuador autorizado por la Ley o por la autoridad competente.

Si el sujeto obligado al pago del dicho Impuesto no presenta el valor comercial dentro del primer bimestre del ejercicio fiscal que corresponda, se entenderá que ha consentido el valor catastral determinado por la autoridad competente.

Los Valores Unitarios de Suelo y Construcción para el Ejercicio Fiscal 2023, serán los propuestos por el Ayuntamiento, aprobados por la Legislatura del Estado de Querétaro y publicados en el Periódico Oficial del Gobierno del Estado de Querétaro "La Sombra de Arteaga".

El Impuesto Predial se causa por cada bimestre; para los efectos de esta Ley, el año de calendario se divide en bimestres; debiendo realizar el pago por bimestres vencidos, a más tardar el día quince de los meses de marzo, mayo, julio, septiembre, noviembre del presente ejercicio fiscal y enero del siguiente ejercicio fiscal, salvo que durante dicho plazo se pretenda enajenar el predio o transmitir su posesión, caso en el cual se hará anticipadamente a más tardar en la fecha de enajenación o transmisión de la posesión.

En el caso del pago del Impuesto Predial por anualidad anticipada, es decir, aquél que se realice por el concepto de los bimestres que aún no se hayan causado, tendrá el carácter de pago provisional, en tanto el predio no sea sujeto de algún cambio o modificación física o jurídica, que origine diferencias en el mismo.

El Impuesto Predial se calculará aplicando a la base gravable del inmueble correspondiente, la tarifa progresiva que le corresponda conforme a la tabla que se indica a continuación:

NUMERO DE RANGO	RANGO DE VALORES CATASTRALES		CUOTA FIJA EN PESOS	TARIFA SOBRE EL EXCEDENTE DEL LIMITE INFERIOR
	INFERIOR	SUPERIOR		
1	\$0.00	\$216,750.50	\$216.21	0.0005186
2	\$216,750.51	\$327,365.82	\$328.63	0.0015448
3	\$327,365.83	\$494,431.99	\$499.52	0.0015547
4	\$494,432.00	\$746,757.85	\$759.28	0.0015647
5	\$746,757.86	\$1,127,854.36	\$1,154.10	0.0015747
6	\$1,127,854.37	\$1,703,437.70	\$1,754.23	0.0015848
7	\$1,703,437.71	\$2,572,761.23	\$2,666.43	0.0015949
8	\$2,572,761.24	\$3,885,730.82	\$4,052.97	0.0016051
9	\$3,885,730.83	\$5,868,754.48	\$6,160.52	0.0016154
10	\$5,868,754.49	\$8,863,784.13	\$9,363.99	0.0016257
11	\$8,863,784.14	\$13,387,281.63	\$14,233.26	0.0016361
12	\$13,387,281.64	\$20,219,277.32	\$21,634.55	0.0016466
13	\$20,219,277.33	\$30,537,878.16	\$32,884.52	0.0016571
14	\$30,537,878.17	\$46,122,420.10	\$49,984.47	0.0016678
15	\$46,122,420.11	\$69,660,296.13	\$75,976.39	0.0016784
16	\$69,660,296.14	\$105,210,369.41	\$115,484.11	0.0016892
17	\$105,210,369.42	\$158,902,882.24	\$175,535.85	0.0017000
18	\$158,902,882.25	\$239,996,552.84	\$266,814.50	0.0017109
19	\$239,996,552.85	\$362,475,145.62	\$405,558.03	0.0017218
20	\$362,475,145.63	\$547,458,826.52	\$616,448.21	0.0017328
21	\$547,458,826.53	\$826,846,117.20	\$937,001.28	0.0017439
22	\$826,846,117.21	\$1,248,814,464.97	\$1,424,241.94	0.0017551
23	\$1,248,814,464.98	\$1,886,127,945.06	\$2,164,847.76	0.0017663
24	\$1,886,127,945.07	\$2,848,684,672.48	\$3,290,568.59	0.0017776
25	\$2,848,684,672.49	En adelante	\$5,001,664.26	0.0017890

Para el cálculo de este Impuesto a la base gravable se le disminuirá el límite inferior que le corresponda, y a la diferencia del límite inferior, denominada excedente, se le aplicará la tarifa sobre el excedente del límite inferior, al resultado, se le sumará la cuota fija que corresponda conforme al rango de la base gravable; este resultado se dividirá entre seis y el importe de dicha operación será el Impuesto Predial a pagar por cada bimestre.

Que con el propósito de conservar el desarrollo urbano así como para evitar deterioro de la imagen urbana, tiraderos clandestinos de residuos, focos de infección que deterioran la salud pública y propician la inseguridad y poder contar con más recursos que permitan al Municipio de Colón, Qro., elevar el nivel de los servicios e infraestructura pública y fomentar un modelo de Municipio fortalecido en sus finanzas públicas, se establece una tasa adicional del 6.4 al millar sobre la base catastral para los inmuebles clasificados como predio urbano no edificado y predio urbano baldío.

No se encuentran exentos los bienes del dominio público de la Federación o del Estado que sean utilizados por Entidades Paraestatales o por particulares, bajo cualquier título para fines administrativos o propósitos distintos de los bienes del dominio público.

En el caso del aeropuerto quedan exentas las pistas de aterrizaje, los inmuebles destinados a la Aduana, los de talleres de mantenimiento y reparaciones de los aviones, así como las instalaciones de bomberos. Entre los que están gravados se encuentran el edificio terminal en sus áreas de atención a pasajeros, las oficinas administrativas del aeropuerto, los estacionamientos públicos, así como las negociaciones comerciales, industriales y de servicios.

Las autoridades municipales tienen las siguientes facultades:

Solicitar de los sujetos del Impuesto, responsables solidarios y terceros, los datos, informes o documentos para verificar el cumplimiento dado a las disposiciones de esta Ley; solicitar a los peritos valuadores con registro en el Estado, la práctica de avalúos comerciales de predios, referidos al primero de enero de cada año o a la fecha en que sucedan los supuestos en los cuales modifiquen el valor catastral del inmueble, en los siguientes casos: cuando el contribuyente lo solicite, cuando el contribuyente no haya declarado el valor comercial de su predio en los términos de esta Ley, de inmuebles no inscritos en el Padrón Catastral, debiendo solicitar la inscripción correspondiente en la Dirección de Catastro Estatal o Municipal, cuando el valor comercial declarado por el contribuyente sea menor, en más de un diez por ciento, del valor catastral; fijar el valor comercial del predio mediante avalúo practicado por perito valuador con registro en el Estado, en uso de la facultad de verificación; fijar estimativamente el valor comercial del predio, en los casos que el propietario o poseedor impida el acceso del valuador al inmueble objeto de este Impuesto; requerir el pago de cantidades omitidas por concepto de este Impuesto; designar los peritos valuadores con registro en el Estado que deben practicar los avalúos de predios conforme al presente Ordenamiento; imponer las sanciones administrativas por infracciones a esta Ley y formular, ante las autoridades competentes, las denuncias o querrelas por la presunta comisión de delitos fiscales; aplicar el procedimiento de ejecución en los términos de las Leyes fiscales relativas; ejercer facultades de comprobación en términos de lo dispuesto en el Código Fiscal del Estado de Querétaro; y determinar diferencias por concepto de Impuesto Predial derivadas de omisiones imputables al contribuyente.

El incumplimiento a lo dispuesto en el presente artículo será sancionado conforme a lo dispuesto por la legislación fiscal aplicable.

**Ingreso anual estimado por este artículo \$55,450,000.00**

**Artículo 15.** El Impuesto Sobre Traslado de Dominio de inmuebles, se causará y pagará conforme a los elementos siguientes:

Es objeto del Impuesto sobre Traslado de Dominio, la adquisición de inmuebles que consistan en el suelo y las construcciones adheridas a él, ubicados en el territorio del Municipio de Colón, Qro., así como los Derechos relacionados con los mismos.

Son sujetos del Impuesto sobre Traslado de Dominio de Inmuebles, las personas físicas o morales que adquieran inmuebles que consistan en el suelo, en el suelo y las construcciones adheridas a él, ubicados en el territorio del Municipio de Colón, Qro., así como los derechos relacionados con los mismos.

Tratándose de la adquisición de un terreno, el cual tenga construcción al momento del acto o del otorgamiento del contrato respectivo, el adquirente deberá acreditar con la documentación oficial que las construcciones o mejoras fueron hechas por él, de lo contrario, éstas quedarán también gravadas por este Impuesto en los términos de la presente Ley, ya que se considerará que no solamente se transmitió el terreno sin construir, sino también la construcción misma.

Será base gravable de este Impuesto, el valor mayor que resulte entre el valor de operación y el valor comercial del inmueble a la fecha de operación, este último determinado por el avalúo fiscal practicado por perito valuador autorizado por el Poder Ejecutivo del Estado, el cual tendrá vigencia de un año o en tratándose de la primera enajenación de parcelas sobre las que se hubiere adoptado el dominio pleno, por el avalúo practicado en los términos de la Ley Agraria.

Cuando no se pacte precio o monto de la operación, el Impuesto se calculará tomando en cuenta el valor comercial, conforme al párrafo anterior.

En la adquisición de bienes por remate, el avalúo fiscal deberá referirse a la fecha en que quede firme la aprobación del mismo.

Para los efectos de este artículo, son supuestos legales de causación del Impuesto, la realización de los siguientes actos traslativos de dominio de bienes inmuebles:

- a) Todo acto por el que se transmita la propiedad, incluyendo la donación, la que ocurra por causa de muerte y la aportación a toda clase de asociaciones y sociedades.
- b) La compraventa en la que el vendedor se reserve la propiedad, aun cuando la transferencia de ésta opere con posterioridad.
- c) El contrato en el que se pacte que el futuro comprador entra en posesión de los bienes o que el futuro vendedor reciba el precio de la venta o parte de él, antes de que se formalice el contrato prometido.
- d) La cesión de derechos al comprador o al futuro comprador en los casos de los incisos b) y c) que anteceden, respectivamente.
- e) La fusión y escisión de sociedades;
- f) El pago en especie, independientemente del acto jurídico que lo origine.
- g) La constitución de usufructo, transmisión de éste entre vivos o de la nuda propiedad, así como la extinción de usufructo temporal.
- h) La adquisición de inmuebles por prescripción; y
- i) La cesión de derechos del heredero, legatario o copropietario en la parte relativa y en proporción a los inmuebles.

Se considerará cesión de derechos hereditarios la renuncia o repudiación de la herencia o legado efectuada después de la declaratoria de herederos o legatarios, cuando se incrementen las porciones de los coherederos o legatarios, así como el repudio o cesión de derechos hereditarios hecha en favor de persona determinada cuando se realice antes de la declaratoria de herederos o legatarios. La adquisición por medio de fideicomiso, en los siguientes casos: en el acto en el que el fideicomitente designa o se obliga a designar fideicomisario diverso de él, siempre que no tenga derecho a readquirir del fiduciario los bienes; el acto en el que el fideicomitente pierda el derecho a readquirir los bienes del fiduciario, si se hubiera reservado tal derecho; en la cesión de los derechos que se tengan sobre los bienes afectos al fideicomiso, en cualquiera de los siguientes momentos; el acto en el que el fideicomisario designado ceda sus derechos o dé instrucciones al fiduciario para que transmita la propiedad de los bienes a un tercero. En estos casos, se considerará que el fideicomisario adquiere los bienes en el acto de su designación y que los enajena en el momento de ceder sus derechos o de dar dichas instrucciones; el acto en el que el fideicomitente ceda sus derechos, si entre éstos se incluye el de que los bienes se transmitan a su favor.

De igual forma, se causa este Impuesto por la división de la copropiedad y la constitución o disolución de la sociedad conyugal, así como la modificación de las capitulaciones matrimoniales, por la parte que se adquiera en demasía del porcentaje que le corresponda al copropietario o cónyuge; la adquisición, a través de permuta, caso en el que se considerará que se efectúan dos adquisiciones. La adquisición de la propiedad de bienes inmuebles, en virtud de remate judicial o administrativo; y la devolución de la propiedad de bienes a consecuencia de la rescisión o terminación del contrato por mutuo acuerdo o la reversión en caso de expropiaciones, así como por procedimientos judiciales o administrativos.

El pago del Impuesto deberá hacerse dentro de los quince días hábiles siguientes a aquel en que se realice cualquiera de los supuestos que a continuación se señalan: cuando el acto se eleve a escritura pública, el plazo comenzará a contarse a partir de que el acto quede perfeccionado con la firma de los otorgantes, razón por la cual los Notarios están obligados a dejar constancia del día y hora en que se realice la firma; a los tres años de la muerte del autor de la sucesión si transcurrido dicho plazo no se hubiera llevado a cabo la adjudicación, así como al cederse los derechos hereditarios o al enajenarse bienes por la sucesión. En estos últimos casos, el Impuesto correspondiente a la adquisición por causas de muerte, se causará en el momento en que se realice la cesión o la enajenación independientemente del que se cause por el cesionario o por el adquirente; tratándose de adquisiciones efectuadas a través de fideicomiso, cuando: en el acto en el que el fideicomitente designa o se obliga a designar fideicomisario diverso de él, siempre que no tenga derecho a readquirir del fiduciario los bienes. El acto en el que el fideicomitente pierda el derecho a readquirir los bienes del fiduciario, si se hubiere reservado tal derecho.

A los tres meses de que haya quedado firme la resolución judicial de prescripción positiva o información de dominio. Cuando se constituya o adquiera el usufructo o la nuda propiedad. Tratándose de adjudicaciones por remate, a los seis meses posteriores a la fecha en que haya quedado firme la resolución que apruebe el remate en cuestión; a la fecha del contrato por el que se realice la transmisión de propiedad o derechos sobre la misma, por cualquier documento de carácter privado. En los contratos en los que la condición suspensiva consista en el otorgamiento de un crédito. Para adquisición, que celebre con instituciones bancarias o financieras, organismos públicos o similares, el momento en que se firme la escritura pública de adquisición.

El Impuesto Sobre Traslado de Dominio a cargo de los contribuyentes, se determinará, causará y pagará aplicando la siguiente tarifa progresiva

Numero de rango	Rango de Valores		Cuota fija	Factor aplicable sobre el excedente del límite inferior
	Inferior	Superior		
1	\$0.00	\$84,000.00	\$0.00	0.042222
2	\$84,000.01	\$155,474.92	\$3,546.67	0.046644
3	\$155,474.93	\$287,767.27	\$6,880.54	0.048889
4	\$287,767.28	\$532,626.11	\$13,348.24	0.051243
5	\$532,626.12	\$985,833.32	\$25,895.59	0.053710
6	\$985,833.33	\$1,824,670.86	\$50,237.45	0.056296
7	\$1,824,670.87	\$3,377,268.42	\$97,460.66	0.059006
8	\$3,377,268.43	En adelante	\$189,073.67	0.061847

El Impuesto sobre Traslado de Dominio se determinará de la siguiente forma:

A la base gravable de este Impuesto, se le disminuirá el límite inferior que corresponda y a la diferencia de excedente de límite inferior, se le aplicará la tarifa sobre el excedente del límite inferior, al resultado se le sumará la cuota fija que corresponda y el importe de dicha operación será el Impuesto Sobre Traslado de Dominio a pagar.

Los descuentos contemplados en el artículo 64, fracción II, de la Ley de Hacienda de los Municipios del Estado de Querétaro, se aplicarán de acuerdo a lo previsto en el artículo 49, fracción II, numeral 9 de esta ley.

Los descuentos contemplados en el artículo 64 de la Ley de Hacienda de los Municipios del Estado de Querétaro, se aplicarán de acuerdo a lo previsto en el artículo 49, fracción II, numeral 4 y 9 de esta Ley, para aquellas operaciones correspondientes al presente ejercicio fiscal.

Los causantes de este Impuesto, presentarán en la dependencia encargada de las finanzas públicas municipales de la demarcación correspondiente, a través de medios electrónicos, una declaración o aviso que contendrá: los nombres y domicilios de las partes; fecha en que se extendió la escritura pública y su número, fecha de la celebración del contrato privado o fecha de la resolución administrativa, judicial o de cualquiera otra autoridad competente y fecha en que fue declarada firme en su caso; número de Notaría y nombre del Notario ante quien se haya extendido la escritura, mención de que se trata de contrato privado o indicación de qué autoridad dictó la resolución; la naturaleza o concepto del acto jurídico que se trate; identificación del inmueble, señalando su ubicación, nomenclatura si la tiene, superficie, linderos y nombre de los colindantes; antecedentes de propiedad o de posesión del inmueble en el Registro Público de la Propiedad del Estado de Querétaro; valor gravable conforme a las disposiciones contenidas en este numeral; clave catastral con la que se identifica el inmueble o inmuebles objeto de la traslación de dominio; fecha de la retención realizada por el Notario Público; monto del Impuesto, su actualización y recargos si fuere el caso, así como el cálculo desglosado de los mismos; copia certificada de la Escritura Pública, y comprobante de retención del Impuesto Sobre Traslado de Dominio.

Las declaraciones deberán ser presentadas, conforme a las siguientes reglas:

- a) Si el acto o contrato traslativo de dominio se hace constar en escritura pública, la declaración será presentada por el notario que la hubiera autorizado.
- b) Cuando se trate de actos o contratos que se hagan constar en documentos privados, la declaración será presentada indistintamente por el adquirente, el enajenante o un Notario y se deberá acompañar de la copia del contrato privado; y en los casos de la adquisición de la propiedad como consecuencia de una resolución administrativa, judicial o de cualquier otra autoridad competente, el contribuyente firmará la declaración y acompañará copia certificada de la resolución respectiva, con la constancia, en su caso, de la fecha en que fue declarada firme.

Las declaraciones de actos traslativos de dominio que se realice a través de Notario, podrán ser presentadas a través de los medios electrónicos autorizados conforme a los lineamientos que se establezcan por la autoridad fiscal competente.



Las declaraciones deberán acompañarse del avalúo fiscal antes referido, a excepción de los casos previstos en el artículo 63, de la Ley de Hacienda de los Municipios del Estado de Querétaro.

Asimismo, se les agregará el recibo de pago de Impuesto Predial a la fecha de operación y cualquier otro gravamen fiscal derivados de los bienes inmuebles, expedidos dentro de los seis meses anteriores a la fecha de presentación del aviso de traslado de dominio en las oficinas catastrales correspondientes; o bien, se podrá exhibir constancia de no adeudo de Impuesto Predial, siempre y cuando el inmueble se encuentre al corriente dentro del plazo señalado.

El personal de la dependencia encargada de las finanzas públicas no recibirá las declaraciones y demás documentos cuando no cumplan los requisitos señalados.

El Notario que retenga el Impuesto sobre Traslado de Dominio en su carácter de auxiliar del Fisco Municipal, deberá proporcionar al contribuyente que efectúe la operación correspondiente, la información relativa a la determinación de dicho cálculo, y deberá expedir comprobante fiscal de retención en el que conste la operación, el cálculo del Impuesto y las disposiciones legales correspondientes, documento que podrá ser requerido por la autoridad fiscal municipal competente, para asegurar el cabal cumplimiento de la retención de dicho tributo.

Los Notarios Públicos estarán obligados, en su caso cuando así se le requiera por parte de la autoridad fiscal municipal competente a presentar la liquidación y el comprobante de cobro relativo a la retención del Impuesto sobre Traslado de Dominio de la operación que haya pasado ante su fe, cuando presenten la declaración o aviso del entero de dicho Impuesto, ante la dependencia encargada de las Finanzas Públicas Municipales.

La autoridad fiscal municipal competente, podrá verificar la determinación y pago del Impuesto sobre Traslado de Dominio realizado por el sujeto de este Impuesto, con el fin de comprobar el completo y efectivo cumplimiento de las obligaciones fiscales a su cargo, lo anterior hasta por el tiempo de un año después de que se haya llevado a cabo el pago del Impuesto Sobre Traslado de Dominio.

El incumplimiento a lo dispuesto en el presente artículo será sancionado conforme a lo dispuesto por la legislación fiscal aplicable.

Será requisito esencial para el empadronamiento de cambio de propietario ante el Departamento de Catastro Municipal, la presentación del recibo de pago del Impuesto sobre Traslado de Dominio.

Únicamente se admitirá el trámite para el pago del Impuesto Sobre Traslado de Dominio, causado con motivo de los actos traslativos de dominio derivados de contratos privados celebrados entre particulares, cuando se haya formalizado ante Notario Público, o en su caso, hayan cumplido con los requisitos legales establecidos en el Código Civil del Estado de Querétaro.

Queda exceptuado de lo anterior, cuando se trate de un acto traslativo de dominio, en el que el enajenante sea una persona física o moral que se dedique, sea por su objeto social o por su actividad preponderante, a la realización de operaciones traslativas de dominio de inmuebles, salvo que dichos inmuebles los adquieran solamente para formar parte de su activo fijo; tendrán la obligación de presentar en la dependencia encargada de las Finanzas Públicas Municipales, a través de los medios electrónicos correspondientes que disponga la autoridad competente, un aviso mensual que contenga la relación pormenorizada de los actos y contratos traslativos de dominio que hayan celebrado en el mes, debiendo precisar los datos a que se refiere este artículo y acompañar copia de los documentos respectivos. Esta obligación se cumplirá dentro de los quince días siguientes al mes en que se hubieran llevado a cabo las operaciones indicadas. Para el caso de que en el periodo de referencia no se hubiere celebrado operación alguna, así deberán manifestarlo los obligados, de acuerdo a lo establecido en el artículo 74, penúltimo párrafo de la Ley de Hacienda de los Municipios del Estado de Querétaro.

En caso de que la adquisición de una vivienda se realice por medio de fideicomiso, y el fideicomitente pierda total o parcialmente el derecho a readquirir los bienes del fiduciario, y dicha pérdida derive de la adquisición de inmuebles por parte de un fideicomisario o de un tercero, se entenderá que existe traslación de dominio de inmuebles únicamente respecto de dicho fideicomisario o tercero, causándose el Impuesto correspondiente.

En caso de omisión, se sancionará con base en lo dispuesto por la legislación fiscal aplicable.

**Ingreso anual estimado por este artículo \$38,984,380.00**

**Artículo 16.** El Impuesto sobre Fraccionamientos, Condominios, Fusión, Subdivisión y Relotificación de Predios causará y pagará:

- I. El Impuesto sobre la realización de fraccionamientos o condominios, se causará y pagará de acuerdo a lo siguiente:

Es objeto de este Impuesto la realización de fraccionamientos o condominios, en los términos del Código Urbano del Estado de Querétaro y demás disposiciones legales aplicables.

Son sujetos de este Impuesto las personas que efectúen fraccionamientos o condominios, conforme las disposiciones establecidas en el Código Urbano del Estado de Querétaro.

El Impuesto se causará por metro cuadrado de la superficie vendible, según el tipo de fraccionamiento o condominio, de acuerdo con la siguiente tarifa:

Tipo	Zona, Fraccionamiento o Condominio	Uma Diaria x M2
Urbano	Residencial	0.2191
	Habitación Popular	0.1370
	Medio	0.1370
	Urbanización Progresiva	0.0685
	Institucional	0.0000
Campestre	Residencial	0.2191
	Rústico	0.0959
Industrial	Para industria ligera	0.0958
	Para industria mediana	0.1917
	Para industria pesada o grande	0.2465
Comercial		0.1780
Conjunto habitacional	Horizontal o vertical	0.2191
Cementerios y otros no especificados		0.2465
Otros no especificados		De 0.2465 a 0.5477

Se entiende que se está obligado al pago de este Impuesto, al momento de la autorización del fraccionamiento o condominio por la autoridad municipal competente.

El pago por el presente concepto, se realizará dentro de los quince días posteriores a la autorización emitida por la autoridad municipal competente.

No podrá surtir sus efectos jurídicos y materiales, el hecho generador de este Impuesto sobre el bien inmueble correspondiente, hasta en tanto no se realice o se acredite haber realizado el pago por el concepto causado.

Para la modalidad de fraccionamientos, dicho Impuesto se causará y pagará por metro cuadrado de la superficie vendible objeto de la autorización de venta de lotes. Para el caso de desarrollos inmobiliarios en modalidad de condominio, se causará y pagará por metro cuadrado, de la superficie resultante de la sumatoria de las unidades privativas y las áreas y bienes de uso común totales del condominio.

**Ingreso anual estimado por esta fracción \$500,000.00**

- II. El Impuesto por Fusión, se causará y pagará de acuerdo a lo siguiente:

Es objeto de este Impuesto la unión de dos o más predios que estén contiguos con la intención de formar una sola unidad catastral, en los términos del Código Urbano del Estado de Querétaro y demás disposiciones legales aplicables.

Son sujetos de este Impuesto las personas que efectúen fusiones de predios, conforme las disposiciones establecidas en el Código Urbano del Estado de Querétaro.

En la fusión de predios, el Impuesto se calculará sobre el valor total de las fracciones a fusionar, objeto de la modificación del inmueble, determinado por avalúo fiscal practicado por perito valuador autorizado por el Poder Ejecutivo del Estado de Querétaro, mismo que será presentado por el particular.

Para el caso de las fusiones, se entiende que se está obligado al pago de este Impuesto, una vez obtenida la autorización correspondiente.

El pago por el presente concepto, se realizará dentro de los quince días posteriores a la autorización emitida por la autoridad municipal competente, la cual tendrá vigencia de un año, contando a partir de su emisión, obligando al interesado a dar nuevo trámite a la misma una vez vencido el plazo.

En la fusión, el Impuesto se calculará tomando como base el valor total de las fracciones a fusionar determinado en el avalúo fiscal, el equivalente al cincuenta por ciento de la suma de la cuota fija y del resultado de la aplicación de la tarifa sobre el excedente del límite inferior que se fije al rango correspondiente para calcular el pago del Impuesto sobre Traslado de Dominio.

No podrá surtir sus efectos jurídicos y materiales, el hecho generador de este Impuesto sobre el bien inmueble correspondiente, hasta en tanto no se realice o se acredite haber realizado el pago por el concepto causado.

Los causantes de este Impuesto, presentarán en la dependencia encargada de las Finanzas Públicas Municipales: oficio de autorización y plano por parte de la Dirección de Desarrollo Urbano; avalúo fiscal con firma autógrafa y sello original del perito, o bien, copia certificada del mismo, practicado por perito valuador autorizado por el Poder Ejecutivo del Estado, el cual tendrá vigencia de un año a partir de su elaboración; copia del pago de los derechos y autorizaciones por concepto de dictamen sobre la subdivisión o fusión; recibo de pago de Impuesto Predial cubierto a la fecha del bimestre de su autorización, de presentar una autorización extemporánea, el recibo de pago deberá ser expedido dentro de los seis meses anteriores a la presentación; identificación oficial del propietario.

A falta de cualquier requisito de los establecidos en el presente Ordenamiento, la dependencia encargada de las Finanzas Públicas Municipales se abstendrá de recibir la solicitud para realizar el entero del Impuesto de mérito.

#### **Ingreso anual estimado por esta fracción \$500,000.00**

### **III. El Impuesto por Subdivisión, se causará y pagará de acuerdo a lo siguiente:**

Es objeto de este Impuesto la realización de la subdivisión de terrenos, en los términos del Código Urbano del Estado de Querétaro y demás disposiciones legales aplicables.

Son sujetos de este Impuesto las personas que efectúen subdivisiones de terrenos, conforme las disposiciones establecidas en el Código Urbano del Estado de Querétaro.

El adquirente de un terreno resultante de una subdivisión será responsable solidario del pago de dicho Impuesto.

En la subdivisión, el Impuesto se calculará sobre el valor de la fracción objeto de la subdivisión, determinado por avalúo fiscal practicado por perito valuador autorizado por el Poder Ejecutivo del Estado de Querétaro, mismo que será presentado por el particular.

Para el caso de las subdivisiones, se entiende que se está obligado al pago de este Impuesto una vez obtenida la autorización correspondiente por parte de la autoridad municipal competente, para individualizar (desprender) una o varias porciones del predio de que se trate, debiendo efectuar el pago por el presente concepto dentro de los quince días posteriores a dicha autorización.

En la subdivisión, el Impuesto se calculará tomando el valor del terreno de la fracción subdividida como base gravable previsto en el avalúo fiscal, el equivalente al cincuenta por ciento de la suma de la cuota fija y del resultado de la aplicación de la tarifa sobre el excedente del límite inferior que se fije al rango correspondiente para calcular el pago del Impuesto sobre Traslado de Dominio.

No podrá surtir sus efectos jurídicos y materiales, el hecho generador de este Impuesto sobre el bien inmueble correspondiente, hasta en tanto no se realice o se acredite haber realizado el pago por el concepto causado.

Los causantes de este Impuesto, presentarán en la dependencia encargada de las Finanzas Públicas Municipales: oficio de autorización y plano por parte de la Dirección de Desarrollo Urbano; avalúo fiscal con firma autógrafa y sello original del perito, o bien, copia certificada del mismo, practicado por perito valuador autorizado por el Poder Ejecutivo del Estado de Querétaro, el cual tendrá vigencia de un año a partir de su elaboración; copia del pago de los derechos y autorizaciones por concepto de dictamen sobre la subdivisión o fusión; recibo de pago de Impuesto Predial cubierto a la fecha del bimestre de su autorización, de presentar una autorización extemporánea, el recibo de pago deberá ser expedido dentro de los seis meses anteriores a la presentación; identificación oficial del propietario.

A falta de cualquier requisito de los establecidos en el presente Ordenamiento, la dependencia encargada de las Finanzas Públicas Municipales se abstendrá de recibir la solicitud para realizar el entero del Impuesto de mérito.

**Ingreso anual estimado por esta fracción \$1,000,000.00**

**IV.** El Impuesto por Relotificación de Predios de acuerdo a lo siguiente, se causará y pagará:

Es objeto de este Impuesto la realización de relotificaciones, cuando de éstas surjan diversas fracciones de las que en un inicio se autorizaron, en los términos del Código Urbano del Estado de Querétaro y demás disposiciones legales aplicables.

Son sujetos de este Impuesto las personas que efectúen relotificaciones realizadas en fraccionamientos o condominios, y que de ellos originen diversas fracciones a las autorizadas, conforme las disposiciones establecidas en el Código Urbano del Estado de Querétaro.

Este Impuesto se calculará sobre el valor de la superficie del bien inmueble objeto de la relotificación, determinado por avalúo fiscal practicado por perito valuador autorizado por el Poder Ejecutivo del Estado de Querétaro, mismo que será presentado por el particular.

Para el caso de la relotificación de predios, se entiende que se está obligado al pago de este Impuesto, una vez obtenida la autorización para la relotificación del predio correspondiente, debiendo efectuar el pago por el presente concepto, dentro de los quince días posteriores a dicha autorización.

El presente Impuesto, se calculará aplicando al valor de la superficie objeto de la relotificación, el equivalente al cincuenta por ciento de la suma de la cuota fija y del resultado de la aplicación de la tarifa sobre el excedente del límite inferior, que se fije al rango correspondiente para calcular el pago del Impuesto sobre Traslado de Dominio.

No podrá surtir sus efectos jurídicos y materiales el hecho generador de este Impuesto sobre el bien inmueble correspondiente, hasta en tanto no se realice o se acredite haber realizado el pago por el concepto causado.

Los causantes de este Impuesto, presentarán en la dependencia encargada de las Finanzas Públicas Municipales: oficio de autorización y plano por parte de la Dirección de Desarrollo Urbano; avalúo fiscal con firma autógrafa y sello original del perito, o bien, copia certificada del mismo, practicado por perito valuador autorizado por el Poder Ejecutivo del Estado, el cual tendrá vigencia de un año a partir de su elaboración; copia del pago de los derechos y autorizaciones por concepto de dictamen sobre la subdivisión, fusión o relotificación; recibo de pago de Impuesto Predial cubierto a la fecha del bimestre de su autorización, de presentar una autorización extemporánea, el recibo de pago deberá ser expedido dentro de los seis meses anteriores a la presentación; identificación oficial del propietario.

A falta de cualquier requisito de los establecidos en el presente ordenamiento, la dependencia encargada de las Finanzas Públicas Municipales se abstendrá de recibir la solicitud para realizar el entero del Impuesto de mérito.

**Ingreso anual estimado por esta fracción \$140,000.00**

El incumplimiento a lo dispuesto en el presente artículo, podrá sancionarse en los términos dispuestos por la legislación fiscal aplicable.

**Ingreso anual estimado por este artículo \$2,140,000.00**

**Artículo 17.** El Impuesto sobre el Uso de Inmuebles destinados a la prestación de Servicios de Hospedaje, se causará y pagará conforme a lo siguiente:

Es objeto de este Impuesto, el uso de la propiedad inmobiliaria destinada para la prestación de servicios de hospedaje.

Se constituye como sujeto pasivo de este Impuesto, el usuario del servicio de hospedaje que se preste dentro de los bienes inmuebles ubicados dentro de la circunscripción territorial del Municipio de Colón, Qro.

La base gravable de este Impuesto será el monto total del pago efectuado por el concepto de la prestación de servicios de hospedaje, por parte del sujeto pasivo y se causará en el momento en que se realicen dichos servicios, aun cuando el pago de dicho servicio se pacte a plazo o a crédito.

El Impuesto a pagar será el que resulte de aplicar la tasa del 1%, sobre la base gravable.

Para efectos del pago del presente Impuesto, el propietario y/o administrador y/o prestador de servicios de hospedaje, se constituye como auxiliar del fisco y retenedor del tributo.

El sujeto pasivo deberá de realizar el pago por el presente concepto, al propietario y/o administrador y/o prestador de servicios de hospedaje, en su carácter de auxiliar del fisco, al momento de cubrir el pago correspondiente por los servicios de hospedaje contratados.

El retenedor del Impuesto, deberá enterar a la Secretaría de Finanzas del Municipio de Colón, Qro., del tributo retenido de forma mensual, mediante declaración, a más tardar dentro de los 15 días posteriores al mes saliente.

Las declaraciones se presentarán en los medios electrónicos y/o en las formas aprobadas por la Secretaría de Finanzas.

Para efectos del presente Impuesto, se constituye, el auxiliar del fisco, como responsable solidario, en caso de falta de cobro por el presente concepto.

**Ingreso anual estimado por este artículo \$0.00**

**Artículo 18.** Cuando no se cubran las contribuciones a cargo del fisco municipal y no se paguen en la fecha establecida en las disposiciones fiscales, el monto de las mismas se actualizará desde el mes en que se debió hacer el pago y hasta que el mismo se efectúe, determinándose su cálculo a lo dispuesto en el Código Fiscal del Estado de Querétaro.

Las cantidades actualizadas conservan la naturaleza jurídica que tenían antes de la actualización.

La falta de pago de un crédito fiscal en la fecha o plazo fijado, determinará que el crédito sea exigible, quedando la autoridad exactora municipal en aptitud de iniciar el procedimiento administrativo de ejecución para su recuperación, junto con sus accesorios legales, indemnización, recargos, multas y gastos de ejecución, generados con motivo de la falta de pago de la contribución, de conformidad con lo dispuesto por el Código Fiscal del Estado de Querétaro.

**Ingreso anual estimado por este artículo \$2,319,221.00**

**Artículo 19.** Sobre los diferentes Impuestos y Derechos previstos en Ley de Hacienda de los Municipios del Estado de Querétaro, causados en ejercicios fiscales anteriores al 2017, pendientes de liquidación o pago, se causará y pagará el Impuesto para Educación y Obras Públicas Municipales, conforme a lo preceptuado en los años correspondientes.

Para los Impuestos y derechos generados en los ejercicios fiscales 2017, 2018, 2019, 2020, 2021 y 2022 no se causará el Impuesto para la Educación y Obras Públicas Municipales.

**Ingreso anual estimado por este artículo \$100,000.00**

**Artículo 20.** Por los Impuestos no comprendidos en los artículos de la Ley de Ingresos causados en ejercicios fiscales anteriores pendientes de liquidación o pago.

**Ingreso anual estimado por este artículo \$0.00**

### **Sección Segunda Contribuciones de Mejoras**

**Artículo 21.** Las Contribuciones de Mejoras por Obras Públicas, se causarán y pagarán:

- I. Conforme a lo establecido en los convenios celebrados por este Municipio, se causará y pagará: Un porcentaje sobre el monto convenido.

**Ingreso anual estimado por esta fracción \$55,105.00**

- II. Por el estudio y dictamen de Impacto Vial para los Desarrollos Inmobiliarios, se causará y pagará en los términos que para tales efectos señale la dependencia encargada de la Seguridad Pública y Tránsito Municipal: 49.3566 UMA diaria.

**Ingreso anual estimado por esta fracción \$0.00**

**Ingreso anual estimado por este artículo \$55,105.00**

**Artículo 22.** Las Contribuciones de Mejoras no comprendidas en los artículos de la Ley de Ingresos causados en ejercicios fiscales anteriores pendientes de liquidación o pago.

**Ingreso anual estimado por este artículo \$0.00**

**Sección Tercera  
Derechos**

**Artículo 23.** Por el Uso, Goce, Aprovechamiento o Explotación de Bienes del Dominio Público se causará y pagará:

- I. Por el uso, goce o aprovechamiento de bienes del dominio público se causará y pagará: un costo diario de 0.0662 a 1.9870 UMA diaria.

**Ingreso anual estimado por esta fracción \$15,500.00**

- II. Por el uso de la vía pública para el ejercicio del comercio ambulante, puestos fijos y semifijos y así como para la venta de artículos en la vía pública, se causará y pagará:

CONCEPTO	UMA DIARIA
Con venta de cualquier clase de artículos, excepto alimentos, por día, por metro lineal	0.3026
Con venta de alimentos, por día, por metro lineal	0.3026
Con venta de cualquier clase de artículos, excepto alimentos, en festividades, por día, por metro lineal.	1.100
Con venta de alimentos, en festividades, por día, por metro lineal	1.100
Vendedores ocasionales de cualquier clase de artículo, que expendan sus productos caminando u ocupen menos de un metro lineal de frente, por día	0.4108
Cobro en festividades a vendedores foráneos de cualquier clase de artículos por metro lineal, por día.	2.2000
Con uso de vehículos de motor, vendedores de cualquier clase de artículo, por día.	0.4108
Con uso de casetas metálicas y puestos fijos, por mes	5.000
Con puesto semifijo, de cualquier clase de artículo, por mes	5.000
Uso temporal de la vía pública con stand de publicidad o información, o para la venta de artículos bienes y servicios de exhibición por día M2.	1.000
Con uso de vehículos gastronómicos utilizados para venta de alimentos preparados, en vía pública autorizada, por mes.	5.000
Uso temporal de la pública para los juegos mecánicos y puestos de feria, que se instalen en vía pública con motivo de las festividades, por día, dependiendo de la zona urbana.	0.6846
Uso temporal de la pública para los juegos mecánicos y puestos de feria, que se instalen en vía pública con motivo de las festividades, por día, dependiendo de la zona rural	0.3423

**Ingreso anual estimado por esta fracción \$212,561.00**

- III. Por la guarda de animales que transiten en vía pública sin vigilancia de sus dueños, se causarán y pagarán diariamente el equivalente a 1.2049 UMA diaria.

Deberá sumarse a la tarifa anterior el costo relativo a los fletes, forrajes y otros conceptos que la autoridad determine.

**Ingreso anual estimado por esta fracción \$1,500.00**

- IV. Por la guarda de todos aquellos bienes entregados a la autoridad o recogidos de la vía pública por extravío, falta de permiso o por estar ubicados inadecuadamente, se causará y pagará, el equivalente a: 1.0269 UMA diaria por cada uno de ellos, después de 15 días serán adjudicados al patrimonio del municipio, previa publicación en estrados.

**Ingreso anual estimado por esta fracción \$600.00**

- V. Por el uso o aprovechamiento de los espacios públicos para usos particulares, que se señalen a continuación, se causará y pagará:

CONCEPTO	UMA DIARIA
Lienzo charro por día	99.3509
Auditorio Municipal por día	86.1041

**Ingreso anual estimado por esta fracción \$8,000.00**

- VI. Por el uso de la vía pública como estacionamiento público municipal, se causará y pagará:

1. Por el servicio de pensión nocturna de 20:00 hrs. a 7:00 hrs. se pagará, por mes: 7.5712 UMA diaria.  
Ingreso anual estimado por este rubro \$10,000.00

2. Por el servicio de estacionamiento de las 7:00 hrs. a 20:00 hrs., se causará y pagará:

- a) Por la primera hora: 0.1917 UMA diaria.

Ingreso anual estimado por este inciso \$10,000.00

- b) Por las siguientes horas o fracción equivalente: 0.0685 UMA diaria.

Ingreso anual estimado por este inciso \$10,000.00

Ingreso anual estimado por este rubro \$20,000.00

**Ingreso anual estimado por esta fracción \$30,000.00**

- VII. Por el uso de la vía pública por los vehículos de transporte público y de carga, se causará y pagará:

CONCEPTO	UMA DIARIA
Sitios autorizados de taxi	7.2016
Sitios autorizados para servicio público de carga	10.2684

**Ingreso anual estimado por esta fracción \$5,000.00**

- VIII. Por el uso de la vía pública por los vehículos de transporte público y de carga y maniobras de descarga, se causará y pagará:

1. Por el uso de las zonas autorizadas para los vehículos de transporte públicos y de carga, se pagará por unidad por año:

CONCEPTO	UMA DIARIA
Autobuses urbanos	6.2980
Microbuses y taxibuses urbanos	6.2980
Autobuses, microbuses y taxibuses suburbanos	6.2980
Sitios autorizados y terminales de transporte foráneo	6.2980

Ingreso anual estimado por este rubro \$2,000.00

2. Los vehículos que utilicen la vía pública en la zona indicada para efectuar maniobras de carga y descarga sólo podrán hacerlo en los días y horas que les sean autorizadas en el permiso correspondiente, fuera de este horario pagará por unidad, por hora: 4.4086 UMA diaria.

Ingreso anual estimado por este rubro \$1,700.00

**Ingreso anual estimado por esta fracción \$3,700.00**

- IX. Las personas físicas o morales que, en ejercicio de una actividad lucrativa, de cualquier naturaleza, o en la prestación de un servicio, ocupen la vía pública, sitios o lugares de uso común, ya sea con establecimientos o instalaciones, semifijas sin establecimientos o en forma ambulante, de manera permanente o eventual, utilizando vehículos o a pie, se causarán y pagarán los siguientes montos en UMA diaria de acuerdo con la siguiente tarifa:

CONCEPTO	UMA DIARIA
1.- Por estacionamiento exclusivo en la vía pública de carga y descarga por metro lineal, por mes	4.4086
2.- Por acceso o salida a estacionamientos públicos que ocupen calles, banquetas, vías y demás sitios públicos, por metro lineal de acceso por mes	
2.1. Ubicados primer cuadro de la ciudad	6.2980
2.2. Ubicados segundo cuadro de la ciudad	5.0384
2.3. Ubicados fuera del primer y segundo cuadro de la ciudad	3.0258
3.- Por acceso o salida a estacionamientos de establecimientos industriales, comerciales o de prestación de servicios que ocupen calles, banquetas, vías y demás sitios públicos, por metro lineal de acceso por mes	2.5329
4.- Empresas particulares que venden productos por medio de vendedores ambulantes, por día	
4.1. En vehículos capacidad mayor de 5 toneladas	1.0406
4.2. En vehículos capacidad entre 3 y 5 toneladas	0.8352
4.3. En vehículos capacidad menor de 3 toneladas	0.6846
5.- Estacionamiento de vehículos, en la vía pública utilizados en la transportación de pasajeros y diferentes a los taxis, y que no presten de manera permanente el servicio público de transporte urbano o suburbano, por día festivo o de feria	
5.1. Vehículos de hasta 10 pasajeros	7.8724
5.2. Vehículos de más de 10 y hasta 20 pasajeros	12.5959
5.3. Vehículos de más de 20 pasajeros	18.8938

**Ingreso anual estimado por esta fracción \$142,000.00**

- X. Los particulares que, de manera permanente o eventual, presten el servicio de estacionamiento público, se causarán y pagarán los siguientes montos en UMA diaria.

CONCEPTO	TIEMPO O PERIODO	UMA DIARIA
1. Servicios de estacionamiento público en día festivo	Por cada cajón de estacionamiento	0.2465
2. Servicios de estacionamiento público en establecimientos con menos de cinco cajones	Mensual	12.5959
3. Servicios de estacionamiento público en establecimientos con más de cinco cajones y menos de diez	Mensual	25.1917
4. Servicios de estacionamiento público en establecimientos con más de diez cajones de estacionamiento y hasta 20 cajones	Mensual	37.7876
5. Servicios de estacionamiento público en establecimientos de particulares con más de 20 cajones de estacionamiento	Mensual	44.0855

**Ingreso anual estimado por esta fracción \$5,800.00**

- XI. Por el uso de la vía pública por circos, carpas y ferias derivados de contratos a corto tiempo, se causará y pagará: 1.0543 UMA diaria.

**Ingreso anual estimado por esta fracción \$1,600.00**

- XII. Por poner andamios, tapiales, materiales para la construcción y similares, que de alguna manera sean obstáculo para el libre tránsito en la vía pública, se causará y pagará:

CONCEPTO	UMA DIARIA
Por día	4.0526
Por M2, por vigencia de 30 días	6.3527

**Ingreso anual estimado por esta fracción \$2,000.00**

- XIII. A quien dé uso y ocupe la vía pública municipal mediante la colocación o fijación de cualquier bien mueble o cosa, se causará y pagará conforme a lo siguiente:



1. Por la colocación de cabinas, casetas de control, postes y similares, por unidad pagará anualmente: 10.7613 UMA diaria.

Ingreso anual estimado por este rubro \$1,500.00

2. Por la servidumbre, ocupación y/o permanencia en la propiedad municipal de ductos, tuberías, colectores, emisores, acometidas, red subterránea, entre otros, se pagará anualmente por metro lineal: 4.1485 UMA diaria.

Ingreso anual estimado por este rubro \$1,700.00

3. Por la colocación de cables de mobiliario urbano para uso comercial (telefonía, internet, televisión por cable, transferencia de datos y/o sonidos), se pagará anualmente por metro lineal: 0.1691 UMA diaria.

Ingreso anual estimado por este rubro \$1,700.00

4. Por el uso de la vía pública para la colocación de casetas, kioscos, módulos, promocionales, pantallas, aparatos o cualquier otro similar de acuerdo a las disposiciones en materia de desarrollo urbano, para su posterior autorización por el Ayuntamiento, se pagará por el periodo aprobado por unidad: 0.0308 UMA diaria por M2 x 365 días = Costo Anual.

La vigencia de dicha licencia comprenderá la fecha de expedición al 31 de diciembre del ejercicio fiscal, en el cual este fue autorizado.

Cuando el mobiliario permanezca por un tiempo menor a un año, el Derecho se pagará de manera proporcional al tiempo de ocupación.

Ingreso anual estimado por este rubro \$3,200.00

5. Por la colocación de carpas de cualquier material, pagará, por día por M2: 0.3149 UMA diaria.

Ingreso anual estimado por este rubro \$1,500.00

**Ingreso anual estimado por esta fracción \$9,600.00**

- XIV. Por el servicio de sanitarios públicos en los espacios municipales, por persona, se causará y pagará: 0.0485 UMA diaria.

**Ingreso anual estimado por esta fracción \$30,000.00**

**Ingreso anual estimado por este artículo \$467,861.00**

**Artículo 24.** Por los servicios prestados relacionados con la obtención o revalidación de la Licencia Municipal de Funcionamiento, para los establecimientos mercantiles o industriales o de cualquier índole que operen, así como los que practiquen cualquier actividad para cuyo ejercicio la Ley exija la licencia correspondiente, se causará y pagará:

- I. Para el otorgamiento o refrendo de Licencia Municipal de Funcionamiento por las actividades sin venta de bebidas alcohólicas, señaladas en la Ley de Hacienda de los Municipios del Estado de Querétaro, se considera el Sistema de Clasificación Industrial de América del Norte (SCIAN), se causará y pagará para su cobro.

CLASIFICACIÓN	CÓDIGOS	SECTOR	APERTURA	REFRENDO
			UMA	
Cualquier otra índole	11	Agricultura, cría y explotación de animales, aprovechamiento forestal, pesca y caza.	9	10
	11141	Cultivo de productos alimenticios en invernaderos y otras estructuras agrícolas protegidas	182	236
	21	Minería.	624	630
	21232	Minería de arena, grava, tezontle, tepetate, arcillas y de otros minerales refractarios	50	52
	22	Generación, transmisión, distribución y comercialización de energía eléctrica, suministro de agua y de gas natural por ductos al consumidor final.	38	30
	23	Construcción.	60	70

Industrial	31-33	Industria	Pequeña	50	52
			Mediana	150	160
			Grande	183	236
Comercial	43	Comercio al por mayor.		180	236
	46	Comercio al por menor		50	52
	4611	Comercio al por menor de abarrotes y alimentos.		8	9
	4612	Comercio al por menor de bebidas, hielo y tabaco.		14	17
	462111	Comercio al por menor en tiendas de autoservicio, tiendas de conveniencia		182	200
	4621	Comercio al por menor en tiendas de autoservicio		182	200
	468411	Comercio al por menor de gasolina y diésel		182	236
Servicios	48-49	Transportes, correos y almacenamiento.		45	50
	51	Información en medios masivos.		21	17
	52	Servicios financieros y de seguros.		100	110
	53	Servicios inmobiliarios y de alquiler de bienes muebles e intangibles.		8	9
	531112	Alquileres de salones de fiestas y convenciones		15	17
	54	Servicios profesionales, científicos y técnicos.			
	55	Corporativos.			
	56	Servicios de apoyo a los negocios y manejo de residuos, y servicios de remediación.		8	9
	61	Servicios educativos.			
	62	Servicios de salud y de asistencia social.			
	71	Servicios de esparcimientos culturales y deportivos, y otros servicios recreativos.			
	72	Servicios de alojamiento temporal y de preparación de alimentos y bebidas.		9	10
	7211	Hoteles, moteles y similares	1 a 20 Habitaciones	9	10
			Con más de 20 Habitaciones	96	101
	81	Otros servicios excepto actividades gubernamentales.		9	10
93	Actividades legislativas, gubernamentales, de impartición de justicia y de organismos internacionales y extraterritoriales.		10	11	

A partir del primer día hábil del mes de enero 2023, los interesados deberán iniciar la renovación de su Licencia, debiéndose concluir el trámite a más tardar el treinta y uno de marzo del mismo año en casos excepcionales. Para el otorgamiento de la licencia de funcionamiento por apertura o refrendo, para establecimientos comerciales, industriales de servicios, almacenamiento o cualquier actividad para cuyo ejercicio la Ley exija, los contribuyentes deberán estar al corriente en el pago de su Impuesto Predial, no adeudar multas administrativas no fiscales federales o municipales, no estar sujeto a procedimiento administrativo de ejecución para cobro de créditos fiscales de cualquier naturaleza; además y cuando la naturaleza del giro así lo requiera, a criterio de la Secretaría de Desarrollo Sustentable, cumplir con el dictamen de uso de suelo del año en curso, factibilidad de giro del año en curso, visto bueno en materia de protección civil, visto bueno de ecología del año en curso. Estos dictámenes podrán ser requeridos aún después de emitir la Licencia Municipal de Funcionamiento, y la falta de exhibición en el plazo que la Secretaría de Desarrollo Sustentable o la Secretaría de Finanzas Municipales le concedan será causa grave para la revocación de la licencia.

#### Ingreso anual estimado por esta fracción \$1,568,725.00

- II. El costo de placa de empadronamiento municipal para establecimiento con venta de bebidas alcohólicas, de acuerdo con la clasificación contenida en la Ley sobre Bebidas Alcohólicas del Estado de Querétaro, artículo 12, Tipo y Giro, se pagará:

TIPO	DESCRIPCION	APERTURA	REFRENDO
		UMA	
I	Establecimientos autorizados en los que la venta de bebidas alcohólicas se realiza en envase abierto o al copeo, para consumirse dentro del mismo local o donde se oferten	75	48
II	Establecimientos autorizados en los que se venden bebidas alcohólicas en envase abierto o al copeo, y que únicamente pueden consumirse acompañadas con alimentos dentro del mismo local o donde se oferten éstos.	75	48
III	Establecimientos autorizados en los que se expenden bebidas alcohólicas en envase cerrado, con prohibición de consumirse en el interior del mismo establecimiento o donde se oferten.	75	48
Cambio de Propietario con Venta de Bebidas Alcohólicas		21	

#### Ingreso anual estimado por esta fracción \$500,000.00

- III. La visita de verificación o inspección practicada por la dependencia encargada de las Finanzas Públicas Municipales se causará y pagará 2 UMA.

**Ingreso anual estimado por esta fracción \$5,000.00**

- IV. Por reposición de Licencia en caso de extravió se cobrará 4 UMA.

**Ingreso anual estimado por esta fracción \$10,000.00**

- V. Por ampliación de horario de acuerdo a su giro, se causará y pagará por hora extra diaria, conforme a la siguiente clasificación:

CLASIFICACIÓN	CÓDIGOS	SECTOR	UMA
Comercial.	43	Comercio al por mayor.	4
	46	Comercio al por menor.	3
Servicios	54	Servicios profesionales, científicos y técnicos.	1
	56	Servicios de apoyo a los negocios y manejo de residuos, y servicios de remediación.	3
	62	Servicios de salud y de asistencia social.	
	72	Servicios de alojamiento temporal y de preparación de alimentos y bebidas.	5

**Ingreso anual estimado por esta fracción \$35,000.00**

- VI. Podrá ser objeto de revocación en los casos que existan causas graves para ellos. Entendiéndose por causas graves, entre otras, la reiterada presentación de quejas de vecinos ante autoridades municipales en materia de seguridad, salubridad y ecología, en conjunto con la falta de exhibición de dictámenes de protección civil y/o factibilidad de giro, por las autoridades municipales competentes.

**Ingreso anual estimado por esta fracción \$15,000.00**

- VII. Podrá ser objeto de suspensión o clausura, temporal o definitiva de los negocios y/o establecimientos que operen sin licencia en alguno de los supuestos de este artículo y sus respectivas fracciones, en apego al Reglamento de Comercio para el Municipio de Colón.

**Ingreso anual estimado por esta fracción \$20,000.00**

- VIII. Tratándose de permisos provisionales se causará y se pagará:

CONCEPTO	UMA
Comercio al por menor, servicios profesionales y técnicos.	4
Permisos provisionales por 6 meses a quienes no cuenten con licencia por falta de dictamen de uso de suelo.	12

**Ingreso anual estimado por esta fracción \$10,000.00**

- IX. Permiso para realizar la venta, consumo o degustación de bebidas alcohólicas con las condiciones que se señalan para cada giro con vigencia limitada o por evento:

GIRO	UMA
Eventos	76
Festividades	13
Degustación	38
Provisional hasta por 30 días	76
Banquetes	26

**Ingreso anual estimado por esta fracción \$75,000.00**

- X. Para los entretenimientos públicos permanentes, como lo son máquinas de video juegos, montables de monedas, destrezas, máquinas de entretenimiento (excepto de apuestas y juegos de azar) y similares, excepto máquinas despachadoras de productos consumibles, mesas de futbolitos y demás juegos de mesa, billares por mesa, sinfonola y similares, causará y pagará: 2.3275 UMA diaria.

El pago del permiso correspondiente por los actos o actividades anteriores que se realicen durante una feria o actividad, será el doble del monto en UMA diaria a que se refiere la tabla anterior.

El cobro del permiso de entretenimiento público municipal contenido en este inciso, será de forma proporcional al periodo en que se realice el trámite correspondiente ante la dependencia encargada de regular, vigilar y expedir la Licencia Municipal de Funcionamiento.

**Ingreso anual estimado por esta fracción \$5,000.00**

- XI. El cobro por la revisión del trámite de solicitud para la obtención o revalidación de la Licencia Municipal de Funcionamiento extemporáneo incrementará un 15% adicional cada trimestre, del importe establecido en el giro que se trate.

**Ingreso anual estimado por esta fracción \$4,800.00**

- XII. Por la expedición de copias simple de documentos de la dependencia correspondiente, se pagará 0.30 UMA

**Ingreso anual estimado por esta fracción \$200.00****Ingreso anual estimado por este artículo \$2,248,725.00**

**Artículo 25.** Por los servicios prestados por diversos conceptos relacionados con construcciones y urbanizaciones, se causará y pagará:

- I. Por licencias de construcción, se causará y pagará:

1. La recepción del trámite en cualquier modalidad, independientemente del resultado de la misma, se pagará: 2.5600 UMA diaria.

Ingreso anual estimado por este rubro \$50,000.00

2. Por la revisión de proyectos arquitectónicos para licencias de construcción por M2, pagará:

TIPO		UMA DIARIA POR M2
Habitacional	Campestre	0.0240
	Residencial	0.0209
	Medio	0.0134
	Popular	0.0105
Comercial y/o Servicio /Mixto		0.0598
Industria Ligera, Mediana y/o Pesada		0.1075
Agroindustrial		0.0432
Otros usos no especificados		0.1075

Por la revisión de proyecto de los trabajos de construcción para instalación cualquier tipo de antena de telefonía comercial se pagará 29.143000 UMA diaria, más el costo por M2 que se señala en la tabla respecto a la categoría comercial aplicando en las instalaciones comerciales.

Ingreso anual estimado por este rubro \$800,000.00

3. Por Licencia de Construcción en su modalidad de obra nueva, por los Derechos de trámite, y en su caso autorización anual, se pagará por cada M2 de construcción, la tarifa correspondiente según la siguiente tabla:

TIPO		UMA DIARIA POR M2
Habitacional	Campestre	0.3722
	Residencial	0.3722
	Medio	0.2560
	Popular	0.1240
Comercial y/o Servicio /Mixto		0.3722
Industria Ligera, Mediana y/o Pesada		0.5458
Agroindustrial		0.1240
Otros usos no especificados		0.5458
Institucional		0.0000

Ingreso anual estimado por este rubro \$4,767,500.00

4. Para determinar el cobro de la licencia por los siguientes conceptos, el costo por M2, se pagará multiplicando el costo unitario señalado en la tabla del rubro 3 por los siguientes factores según el caso:

CONCEPTO	FACTOR
Área cubierta con cualquier tipo de material (incluye lona)	1.00
Terrazas, patios, estacionamientos o áreas sin cubierta con uso determinado complementario al autorizado.	0.30
Movimiento de tierras y/o conformación de plataformas	0.15
Bardeo perimetral junto con Licencia de Construcción	0.20
Muros de delimitación solicitados independientes a la Licencia de Construcción	0.20
Área verde, muros de delimitación solicitados en conjunto con la Licencia de Construcción	0.00

Ingreso anual estimado por este rubro \$600,000.00

5. Por licencia de construcción en su modalidad de remodelación o modificación de proyecto, por los Derechos de trámite, y en su caso autorización, se pagará por cada M2 de construcción, la tarifa correspondiente según la siguiente tabla:

TIPO		UMA DIARIAPOR M2
Habitacional	Campestre	0.2125
	Residencial	0.2125
	Medio	0.1574
	Popular	0.0985
Comercial y/o Servicio /Mixto		0.2125
Industria Ligera, Mediana y/o Pesada		0.4041
Agroindustrial		0.1151
Otros usos no especificados		0.4041
Institucional		0.0000

Ingreso anual estimado por este rubro \$1,800,000.00

6. El uso mixto será calculado de acuerdo al uso de suelo que se autorice al predio, con base a los conceptos de la tabla del numeral 3 anteriormente descritos y los metros cuadrados de construcción solicitados.

Ingreso anual estimado por este rubro \$300,000.00

7. Por la Licencia de Construcción para la instalación de antena de comunicación de cualquier tipo, se pagará: 679.6280 UMA diaria, más el costo por metro cuadrado que se señala en la tabla para construcción comercial aplicado en las instalaciones complementarias.

Ingreso anual estimado por este rubro \$300,000.00

8. Para los programas de regularización de construcciones autorizados por el Ayuntamiento, se realizará el cobro de una sanción con base a lo que determine dicho programa, más el costo que se derive por los metros cuadrados de construcción de acuerdo con las tablas anteriores.

Ingreso anual estimado por este rubro \$380,000.00

9. Para los casos de las construcciones en su modalidad de regularización, ya sea total o parcial, y atendiendo al avance de la obra, se cobrará el equivalente a 1.5 tantos para las construcciones habitacionales, 2 tantos de los Derechos correspondientes a obra nueva para las construcciones Comercial y/o Servicios y 3 tantos de los Derechos correspondientes a obra nueva para las construcciones industriales, agroindustriales y antenas señalados en la presente Ley de acuerdo con el tipo de construcción.

Ingreso anual estimado por este rubro \$2,900,000.00

10. Por el refrendo de Licencia de Construcción en cualquiera de sus modalidades, el costo por M2, será el resultado de la multiplicación del costo unitario señalado en las tablas anteriores por el porcentaje que reste para concluir la obra.

Ingreso anual estimado por este rubro \$480,000.00

11. Para la demolición de edificaciones existentes, se pagará el 25% de los costos ya señalados en las tablas de Licencia de Construcción del numeral 3, de acuerdo a la clasificación que le corresponda.

Ingreso anual estimado por este rubro \$300,000.00

12. Por expedición de aviso de suspensión de la obra se pagará 3.8922 UMA diaria.

Ingreso anual estimado por este rubro \$500,000.00

13. Por verificación y certificación de terminación de obra y construcción de edificaciones, se pagará con base a la siguiente tabla:

TIPO		UMA DIARIA
Habitacional	Campestre	12.4700
	Residencial	12.4700
	Medio	7.5896
	Popular	3.1518
Comercial y/o Servicio		31.4472
Industria Ligera, Mediana y/o Pesada		52.3927
Agroindustrial		31.4472
Otros usos no especificados		52.3927

Ingreso anual estimado por este rubro \$800,000.00

**Ingreso anual estimado por esta fracción \$13,977,500.00**

**II. Por Licencias de Construcción de Bardas y Tapiales, se causará y pagará:**

1. Para los casos de Licencia de Construcción, Bardeos y Demoliciones, se pagará un cobro inicial por licencia de 1.5000 UMA diaria.

Ingreso anual estimado por este rubro \$27,000.00

2. Por la construcción de bardas y/o circulado con malla, por metro lineal, se pagará: 0.1230 UMA diaria.

Ingreso anual estimado por este rubro \$27,000.00

3. Por la construcción de tapiales por metro lineal, se pagará: 0.04962 UMA diaria.

Ingreso anual estimado por este rubro \$18,000.00

**Ingreso anual estimado por esta fracción \$72,000.00**

**III. Por alineamiento, nomenclatura y número oficial, se causará y pagará:**

1. Por concepto de alineamiento según el tipo de densidad o uso establecido en los Planes y Programas de Desarrollo Urbano vigentes, se pagará por única vez en tanto no se modifique la construcción que tenga frente a la vía pública, de acuerdo con la siguiente tabla:

TIPO		UMA DIARIA POR ML
Habitacional	Campestre	0.3411
	Residencial	0.3411
	Medio	0.2567
	Popular	0.1615
Comercial y/o Servicio /Mixto		0.9026
Industria Ligera, Mediana y/o Pesada		1.2832
Agroindustrial		0.3949
Otro uso no especificado		1.2832

- a) Por el alineamiento de antena de comunicación de cualquier tipo, se pagará 102.8027 UMA diaria por metro lineal.

Ingreso anual estimado por este inciso \$180,000.00

- b) Por el alineamiento de antena de comunicación de cualquier tipo, se pagará 102.802700 UMA si la obra autorizada mediante Licencia de Construcción presenta modificación y/o ampliación con frente al alineamiento autorizado, se pagará 6.430400 UMA diaria.

Ingreso anual estimado por este inciso \$20,000.00

Ingreso anual estimado por este rubro \$200,000.00

2. Por Derechos de nomenclatura, se pagará:

- a) Por nomenclaturas de las calles de fraccionamientos, se pagará:

TIPO	UMA DIARIA POR ML
Por calle hasta 100 metros lineales	6.8760
Por longitudes excedentes se pagará por cada 10 metros lineales	1.3753

Ingreso anual estimado por este inciso \$45,000.00

- b) Por nomenclaturas de las localidades del Municipio de Colón, Qro, autorizadas por el Ayuntamiento, se pagará 0.00 UMA.

Ingreso anual estimado por este inciso \$0.00

Ingreso anual estimado por este rubro \$45,000.00

3. Por el número oficial, se pagará:

- a) Por designación de número según el tipo de construcción en los diversos fraccionamientos o condominios, se pagará:

TIPO		UMA DIARIA
Habitacional	Campestre	6.8163
	Residencial	6.8163
	Medio	3.5679
	Popular	1.8800
Comercial y/o Servicio		13.7654
Industria Ligera, Mediana y/o Pesada		31.1900
Agroindustrial		16.5026
Otros usos no especificados		31.1900

Ingreso anual estimado por este inciso \$50,000.00

- b) Por designación de número oficial de antena de comunicación de cualquier tipo, se pagará 64.2622 UMA diaria.

Ingreso anual estimado por este inciso \$15,000.00

- c) Actualización de certificado de número oficial por modificación de datos, se pagará 2.1153 UMA diaria.

Ingreso anual estimado por este inciso \$2,000.00

- d) Los predios que sean parte del programa de reordenamiento de números oficiales y que cuenten con certificado de número oficial, pagarán 0.00 UMA por emisión del documento.

Ingreso anual estimado por este inciso \$0.00

- e) Cuando se realicen dos o más usos de suelo en un predio, lotes comerciales, edificios multifamiliares, condominios o cualquier construcción que por su carácter así lo requiera y sea determinado por la Coordinación de Administración y Control Urbano, de conformidad con la normatividad de construcción aplicable, previa autorización de dictamen de uso de suelo, se pagará 12.8490 UMA diaria por asignación de número oficial de entrada y 9.6326 UMA diaria por número oficial mixto, por asignación de número oficial correspondiente al predio, más los costos correspondientes según la tabla anterior de acuerdo a los usos pretendidos y su ubicación.

Ingreso anual estimado por este inciso \$80,000.00

Ingreso anual estimado por este rubro \$147,000.00

**Ingreso anual estimado por esta fracción \$392,000.00**

**IV. Recepción y Visto Bueno de dictámenes técnicos, se causará y pagará:**

1. Cobro inicial por el trámite, previo a recepción en cualquier modalidad, se pagará: 6.063800 UMA diaria.

Ingreso anual estimado por este rubro \$60,000.00

2. Por el Visto Bueno de estudio de Impacto Vial para los Desarrollos Inmobiliarios, se causará y pagará: 120.00 UMA diaria.

Ingreso anual estimado por este rubro \$60,000.00

3. Por el Visto Bueno de Estudio de Impacto Urbano para los Desarrollos Inmobiliarios, se causará y pagará: 120.00 UMA diaria.

Ingreso anual estimado por este rubro \$60,000.00

**Ingreso anual estimado por esta fracción \$180,000.00**

**V. Por la revisión a proyecto de fraccionamiento o condominio, se causará y pagará:**

1. La recepción de trámites de fraccionamientos y condominios en cualquier modalidad, independientemente del resultado de la misma, se pagará 6.063800 UMA diaria.

Ingreso anual estimado por este rubro \$80,000.00

2. Por cada una de las revisiones de proyecto de fraccionamientos y condominios, se pagará 55.026300 UMA diario.

Ingreso anual estimado por este rubro \$150,000.00

**Ingreso anual estimado por esta fracción \$230,000.00**



VI. Por el dictamen técnico sobre autorización del proyecto, avance de obra de urbanización o venta provisional de lotes por la fusión, división, subdivisión y relotificación de fraccionamientos y condominios, se causará y pagará:

1. Cobro inicial por el trámite en cualquier modalidad, se pagará: 6.063800 UMA diaria.

Ingreso anual estimado por este rubro \$50,000.00

2. Por las licencias o permisos de fusión, división o subdivisión y lotificación de predios o bienes inmuebles se pagará:

CONCEPTO	UMA DIARIA
	Por Fracción
Fusión	12.50
Divisiones y subdivisiones	12.50
Rectificación de medidas	12.50
Cancelación	12.50
Constancia de trámites	12.50

Ingreso anual estimado por este rubro \$100,000.00

3. Por Constancia de Viabilidad, para la Regularización de Asentamientos Humanos Irregulares, Predios Urbanos, Predios Rústicos, Predios Familiares y Predios Sociales del Estado de Querétaro, se pagará: 1.00 UMA.

Ingreso anual estimado por este rubro \$50,000.00

4. Por el visto bueno del proyecto de fraccionamientos, se pagará:

CONCEPTO	UMA DIARIA					
	DE 0 A 1.99 HA	DE 2 A 4.99 HA	DE 5 A 9.99 HA	DE 10 A 15 HA	MAS DE 15 HA	
Habitacional	Campestre	93.5235	121.5806	158.0547	205.4711	267.1125
	Residencial	93.5235	121.5806	158.0547	205.4711	267.1125
	Medio	77.9410	101.3233	131.7203	171.2364	222.6073
	Popular	62.6404	81.4325	105.8623	137.6210	178.9072
Comercio y/o Servicio/ Mixto	106.3500	138.2550	179.7315	233.6510	303.7462	
Agroindustrial	77.9410	101.3233	131.7203	171.2364	222.6073	
Industrial (ligera, mediana o Pesada)	171.4787	205.7744	246.9293	296.3152	355.5782	
Otros usos no especificados	171.4787	205.7744	246.9293	296.3152	355.5782	

En caso de urbanización progresiva se pagará como habitacional popular.

Ingreso anual estimado por este rubro \$350,000.00

5. Por la relotificación de fraccionamientos, se pagará conforme a la siguiente tabla:

CONCEPTO	UMA DIARIA					
	DE 0 A 1.99 HA	DE 2 A 4.99 HA	DE 5 A 9.99 HA	DE 10 A 15 HA	MAS DE 15 HA	
Habitacional	Campestre	63.2598	82.2377	106.9090	138.9817	180.6763
	Residencial	63.2598	82.2377	106.9090	138.9817	180.6763
	Medio	46.7573	60.7844	79.0198	102.7257	133.5435
	Popular	38.5060	50.0578	65.0751	84.5976	109.9769
Comercio y/o Servicio/ Mixto	63.2598	82.2377	106.9090	138.9817	180.6763	
Agroindustrial	46.7573	60.7844	79.0198	102.7257	133.5435	
Industrial	88.0137	114.4178	148.7431	193.3660	251.3759	
Otros Usos no especificados	88.0137	114.4178	148.7431	193.3660	251.3759	

En caso de urbanización progresiva se pagará como habitacional popular.

Ingreso anual estimado por este rubro \$350,00.00

6. Por ajustes de medidas de los fraccionamientos, se pagará:

CONCEPTO		UMA DIARIA				
		DE 0 A 1.99 HA	DE 2 A 4.99 HA	DE 5 A 9.99 HA	DE 10 A 15 HA	MAS DE 15 HA
Habitacional	Campestre	57.9409	75.3232	97.9201	127.2962	165.4850
	Residencial	57.9409	75.3232	97.9201	127.2962	165.4850
	Medio	42.8259	55.6737	72.3758	94.0885	122.3151
	Popular	35.2684	45.8489	59.6036	77.4847	100.7301
Comercio y/o Servicio/ Mixto		80.6134	104.7974	136.2366	177.1076	230.2399
Agroindustrial		42.8259	55.6737	72.3758	94.0885	122.3151
Industrial		88.1709	114.6222	149.0088	193.7115	251.8249
Otros Usos no especificados		88.1709	114.6222	149.0088	193.7115	251.8249

En caso de urbanización progresiva se pagará como habitacional popular.

Ingreso anual estimado por este rubro \$300,000.00

7. Por la autorización provisional por 60 días para inicio de obra de urbanización en desarrollos inmobiliarios para todos los tipos y usos, pagará: 68.8654 UMA diaria, solo se podrá emitir en una sola ocasión.

Ingreso anual estimado por este rubro \$150,000.00

8. Dictamen Técnico para la Licencia de Ejecución de Obras de Urbanización de Fraccionamientos o vialidades fuera de fraccionamiento autorizado, se pagará:

CONCEPTO		UMA DIARIA				
		DE 0 A 1.99 HA	DE 2 A 4.99 HA	DE 5 A 9.99 HA	DE 10 A 15 HA	MAS DE 15 HA
Habitacional	Campestre	63.2598	82.2377	106.9090	138.9817	180.6763
	Residencial	63.2598	82.2377	106.9090	138.9817	180.6763
	Medio	46.7573	60.7844	79.0198	102.7257	133.5435
	Popular	38.5060	50.0578	65.0751	84.5976	109.9769
Comercio y/o Servicio/ Mixto		63.2598	82.2377	106.9090	138.9817	180.6763
Agroindustrial		46.7573	60.7844	79.0198	102.7257	133.5435
Industrial	Ligera	63.2598	82.2377	106.9090	138.9817	180.6763
	Mediana	75.4320	98.0616	127.4800	165.7241	215.4413
	Pesada	88.0137	114.4178	148.7431	193.3660	251.3759
Otros Usos no especificados		88.0137	114.4178	148.7431	193.3660	251.3759

En caso de urbanización progresiva se pagará como habitacional popular.

Ingreso anual estimado por este rubro \$180,000.00

9. Por la autorización de la Licencia de Ejecución de Obras de Urbanización de acuerdo a la superficie susceptible a lotificar en los fraccionamientos por M2, se causará y pagará:

CONCEPTO		UMA DIARIA POR M2
Habitacional	Campestre	0.1835
	Residencial	0.1835
	Medio	0.1324
	Popular	0.0662
Comercio y/o Servicio/ Mixto		0.198700
Agroindustrial		0.132400
Industrial	Ligera	0.198700
	Mediana	0.238900
	Pesada	0.275600
Otros Usos no especificados		0.275600

Ingreso anual estimado por este rubro \$2,000,000.00

10. Con el fin de garantizar la correcta aplicación de una fianza a favor del Municipio de Colón, Qro., depositada ante la Secretaría de Desarrollo Urbano y Ecología, para cumplir los supuestos establecidos en los artículos 198 y 204 del Código Urbano del Estado de Querétaro, una vez cumplido el año de emitida la póliza que garantice los trabajos de urbanización, el Desarrollador deberá actualizar o presentar, en su caso, la renovación de la misma en un plazo no mayor a 30 días naturales, ya que de lo contrario se hará acreedor a una sanción equivalente a una multa mensual contada a partir de la fecha de vencimiento de la garantía de 244.8659 UMA diaria.

Ingreso anual estimado por este rubro \$250,000.00

11. Por supervisión de obras de urbanización en fraccionamientos, de acuerdo a lo dispuesto en los artículos 163 del Código Urbano del Estado de Querétaro, se causará y pagará aplicándosele al presupuesto de la obra 1.88% del costo de las obras de urbanización.

Ingreso anual estimado por este rubro \$250,000.00

12. Por el dictamen técnico para la renovación de Licencia de Fraccionamientos, se pagará:

CONCEPTO		UMA DIARIA				
		DE 0 A 1.99 HA	DE 2 A 4.99 HA	DE 5 A 9.99 HA	DE 10 A 15 HA	MAS DE 15 HA
Habitacional	Campestre	43.2598	56.2377	73.1091	95.0418	123.5543
	Residencial	43.2598	56.2377	73.1091	95.0418	123.5543
	Medio	26.7573	34.7845	45.2198	58.7858	76.4215
	Popular	18.5060	24.0578	31.2751	40.6577	52.8550
Comercio y/o Servicio/ Mixto		43.2598	56.2377	73.1091	95.0418	123.5543
Agroindustrial		26.7573	34.7845	45.2198	58.7858	76.4215
Industrial	Ligera	43.2598	56.2377	73.1091	95.0418	123.5543
	Mediana	55.4320	72.0616	93.6801	121.7841	158.3193
	Pesada	68.0137	88.4178	114.9432	149.4261	194.2539
Otros Usos no especificados		68.0137	88.4178	114.9432	149.4261	194.2539

En caso de urbanización progresiva se pagará como habitacional popular.

Ingreso anual estimado por este rubro \$160,000.00

13. En el caso de ejecución de obras de urbanización en fraccionamientos sin autorización o licencia emitida por la autoridad competente, ya sea total o parcial y de acuerdo al avance de obra, se pagará: 0.5682 UMA diaria sobre el porcentaje de avance determinado por la dependencia encargada del Desarrollo Urbano y por el total de la superficie de vialidad de acuerdo al proyecto presentado, adicionales a los derechos señalados en la presente Ley y de acuerdo al tipo de urbanización.

Ingreso anual estimado por este rubro \$50,000.00

14. Por el dictamen de avance de obras de urbanización para fraccionamiento se pagará 130 UMAS diarias.

Ingreso anual estimado por este rubro \$50,000.00

15. Dictamen técnico para la autorización para la venta de lotes en fraccionamientos y unidades privativas en condominios, se pagará:

CONCEPTO		UMA DIARIA				
		DE 0 A 1.99 HA	DE 2 A 4.99 HA	DE 5 A 9.99 HA	DE 10 A 15 HA	MAS DE 15 HA
Habitacional	Campestre	59.6791	77.5829	100.8577	131.1150	170.4496
	Residencial	59.6791	77.5829	100.8577	131.1150	170.4496
	Medio	44.1107	57.3439	74.5470	96.9112	125.9845
	Popular	36.3265	47.2244	61.3917	79.8092	103.7520
Comercio y/o Servicio/ Mixto		83.0318	107.9413	140.3237	182.4209	237.1471
Agroindustrial		44.1107	57.3439	74.5470	96.9112	125.9845
Industrial	Ligera	83.0318	107.9413	140.3237	182.4209	237.1471
	Mediana	87.5643	113.8336	147.9837	192.3788	250.0924
	Pesada	90.8160	118.0608	153.4791	199.5228	259.3796
Otros Usos no especificados		90.8160	118.0608	153.4791	199.5228	259.3796

En caso de urbanización progresiva se pagará como habitacional popular.

Ingreso anual estimado por este rubro \$150,000.00

16. Dictamen técnico para la autorización definitiva y recepción de fraccionamientos por el Ayuntamiento, se pagará:

CONCEPTO		UMA DIARIA				
		DE 0 A 1.99 HA	DE 2 A 4.99 HA	DE 5 A 9.99 HA	DE 10 A 15 HA	MAS DE 15 HA
Habitacional	Campestre	63.2598	82.2378	106.9091	138.9818	180.6764
	Residencial	63.2598	82.2378	106.9091	138.9818	180.6764
	Medio	46.7573	60.7844	79.0198	102.7257	133.5434
	Popular	38.5060	50.0578	65.0752	84.5978	109.9771
Comercio y/o Servicio/ Mixto		75.6743	98.3766	127.8896	166.2564	216.1334
Agroindustrial		46.7573	60.7844	79.0198	102.7257	133.5434
Industrial	Ligera	75.6743	98.3766	127.8896	166.2564	216.1334
	Mediana	86.5643	112.5336	146.2937	190.1818	247.2363
	Pesada	96.2650	125.1445	162.6879	211.4943	274.9426
Otros Usos no especificados		96.2650	125.1445	162.6879	211.4943	274.9426

En caso de urbanización progresiva se pagará como habitacional popular.

Ingreso anual estimado por este rubro \$150,000.00

17. Por otros conceptos, pagarán:

TIPO	UMA DIARIA
Por dictamen técnico para la autorización de publicidad de fraccionamientos	100.8847
Por dictamen técnico para la cancelación de fraccionamientos	41.9108
Por dictamen técnico para cambio de nombre, dictamen técnico para la causahabienencia. En caso de urbanización progresiva se cobrará como habitacional popular.	150.0000

Ingreso anual estimado por este rubro \$50,000.00

18. Por constancias de fraccionamientos emitidas por la dependencia municipal competente, se pagará: 27.4986 UMA diaria.

Ingreso anual estimado por este rubro \$10,000.00

19. Por el visto bueno de proyecto y denominación para condominios, se pagará:

CONCEPTO		UMA DIARIA					
		DE 2 A 15	DE 16 A 30	DE 31 A 45	DE 46 A 60	DE 61 A 75	DE 76 A 90
Habitacional	Campestre	116.1227	133.5411	153.5723	176.6081	203.0993	233.5642
	Residencial	116.1227	133.5411	153.5723	176.6081	203.0993	233.5642
	Medio	100.8900	116.0235	133.4270	153.4411	176.4572	202.9258
	Popular	75.6709	87.0215	100.0748	115.0860	132.3489	152.2012
Comercio y/o Servicio/ Mixto		126.1227	145.0411	166.7973	191.8169	220.5894	253.6778
Agroindustrial		100.8900	116.0235	133.4270	153.4411	176.4572	202.9258
Industrial	Ligera	126.1227	145.0411	166.7973	191.8169	220.5894	253.6778
	Mediana	136.1524	156.5753	180.0615	207.0708	238.1314	273.8511
	Pesada	145.2367	167.0222	192.0755	220.8869	254.0199	292.1229
Otros usos no especificados		145.2367	167.0222	192.0755	220.8869	254.0199	292.1229

Ingreso anual estimado por este rubro \$50,000.00

20. Por la modificación de visto bueno de proyecto de condominio, se pagará: 189.1624 UMA diaria.

Ingreso anual estimado por este rubro \$10,000.00

21. Por licencia de ejecución de obras de urbanización de condominio, pagará:

CONCEPTO		UMA DIARIA				
		DE 11 A 30	DE 31 A 45	DE 46 A 60	DE 61 A 75	DE 76 A 90
Habitacional	Campestre	145.0411	166.7973	191.8169	220.5894	253.6778
	Residencial	145.0411	166.7973	191.8169	220.5894	253.6778
	Medio	127.5235	146.6520	168.6498	193.9473	223.0394
	Popular	98.5215	113.2998	130.2947	149.8389	172.3148
Comercio y/o Servicio/ Mixto		156.5411	180.0223	207.0256	238.0795	273.7914
Agroindustrial		127.5235	146.6520	168.6498	193.9473	223.0394
Industrial	Ligera	156.5411	180.0223	207.0256	238.0795	273.7914
	Mediana	168.0753	193.2865	222.2795	255.6215	293.9647
	Pesada	178.5222	205.3005	236.0956	271.5100	312.2365
Otros usos no especificados		178.5222	205.3005	236.0956	271.5100	312.2365

En caso de ejecución de obras de urbanización en condominios sin autorización o licencia emitida por la autoridad competente, ya sea total o parcial y de acuerdo con el avance de obra, se pagará 2.9614 UMA diaria sobre el porcentaje de avance determinado por la Secretaría de Desarrollo Urbano y Ecología y por el total de la superficie de vialidad de acuerdo con el proyecto presentado, adicionales a los derechos señalados en la presente Ley y de acuerdo al tipo de urbanización.

Ingreso anual estimado por este rubro \$100,000.00

22. Por la renovación de autorización de trabajos de ejecución de obras de urbanización de condominios, se pagará: 267.713 UMA diaria.

Ingreso anual estimado por este rubro \$100,000.00

23. Por el dictamen de avance de obras de urbanización para condominios se pagará 130 UMAS diarias.

Ingreso anual estimado por este rubro \$100,000.00

24. Por la emisión de la declaratoria de régimen de propiedad en condominio, se pagará:

CONCEPTO		UMA DIARIA					
		DE 2 A 15	DE 16 A 30	DE 31 A 45	DE 46 A 60	DE 61 A 75	DE 76 A 90
Habitacional	Campestre	132.4288	152.2932	175.1371	201.4077	231.6189	266.3617
	Residencial	132.4288	152.2932	175.1371	201.4077	231.6189	266.3617
	Medio	105.9345	121.8247	140.0984	161.1131	185.2801	213.0721
	Popular	79.4544	91.3726	105.0785	120.8403	138.9663	159.8113
Comercio y/o Servicio/ Mixto		142.4288	163.7932	188.3621	216.6165	249.1089	286.4753
Agroindustrial		105.9345	121.8247	140.0984	161.1131	185.2801	213.0721
Industrial	Ligera	142.4288	163.7932	188.3621	216.6165	249.1089	286.4753
	Mediana	152.9600	175.9040	202.2896	232.6331	267.5280	307.6572
	Pesada	162.4985	186.8733	214.9043	247.1400	284.2110	326.8426
Otros usos no especificados		162.4985	186.8733	214.9043	247.1400	284.2110	326.8426

Ingreso anual estimado por este rubro \$100,000.00

25. Por la modificación declaratoria en régimen de propiedad en condominio ampliación y/o corrección de medidas de condominios, se pagará: 105.5642 UMA diaria.

Ingreso anual estimado por este rubro \$50,000.00

26. Por las ventas de unidades privadas, se pagará:

CONCEPTO		UMA DIARIA					
		DE 2 A 15	DE 16 A 30	DE 31 A 45	DE 46 A 60	DE 61 A 75	DE 76 A 90
Habitacional	Campestre	132.4288	152.2932	175.1371	201.4077	231.6189	266.3617
	Residencial	132.4288	152.2932	175.1371	201.4077	231.6189	266.3617
	Medio	105.9345	121.8247	140.0984	161.1131	185.2801	213.0721
	Popular	79.4544	91.3726	105.0785	120.8403	138.9663	159.8113
Comercio y/o Servicio/ Mixto		142.4288	163.7932	188.3621	216.6165	249.1089	286.4753
Agroindustrial		105.9345	121.8247	140.0984	161.1131	185.2801	213.0721
Industrial	Ligera	142.4288	163.7932	188.3621	216.6165	249.1089	286.4753
	Mediana	152.9600	175.9040	202.2896	232.6331	267.5280	307.6572
	Pesada	162.4985	186.8733	214.9043	247.1400	284.2110	326.8426
Otros usos no especificados		162.4985	186.8733	214.9043	247.1400	284.2110	326.8426

Ingreso anual estimado por este rubro \$100,000.00

27. Por el Dictamen Técnico aprobatorio de la ejecución de las obras de urbanización de condominio, se pagará:

CONCEPTO		UMA DIARIA					
		DE 2 A 15	DE 16 A 30	DE 31 A 45	DE 46 A 60	DE 61 A 75	DE 76 A 90
Habitacional	Campestre	32.4500	37.3175	42.9151	49.3524	56.7553	65.2685
	Residencial	32.4500	37.3175	42.9151	49.3524	56.7553	65.2685
	Medio	25.8975	29.7821	34.2494	39.3869	45.2949	52.0891
	Popular	15.9834	18.3809	21.1380	24.3088	27.9551	32.1483
Comercio y/o Servicio/ Mixto		47.8935	55.0775	63.3392	72.8400	83.7660	96.3309
Agroindustrial		25.8975	29.7821	34.2494	39.3869	45.2949	52.0891
Industrial	Ligera	47.8935	55.0775	63.3392	72.8400	83.7660	96.3309
	Mediana	58.9876	67.8357	78.0111	89.7128	103.1697	118.6451
	Pesada	67.9876	78.1857	89.9136	103.4006	118.9107	136.7473
Otros usos no especificados		67.9876	78.1857	89.9136	103.4006	118.9107	136.7473

Ingreso anual estimado por este rubro \$100,000.00

28. Con el fin de garantizar la correcta aplicación de una fianza a favor del Municipio de Colón, Qro., depositada ante la Secretaría de Desarrollo Urbano y Ecología, para cumplir los supuestos establecidos en los artículos 198 y 204 del Código Urbano del Estado de Querétaro, una vez cumplido el año de emitida la póliza que garantice los trabajos de urbanización, el Desarrollador deberá actualizar o presentar, en su caso, la renovación de la misma en un plazo no mayor a 30 días naturales, ya que de lo contrario se hará acreedor a una sanción equivalente a una multa mensual contada a partir de la fecha de vencimiento de la garantía de 244.8659 UMA diaria.

Ingreso anual estimado por este rubro \$250,000.00

29. Por supervisión de obras de urbanización en fraccionamientos y condominios, de acuerdo a lo dispuesto en los artículos 163 del Código Urbano del Estado de Querétaro, se causará y pagará aplicándosele al presupuesto de la obra 1.88% del costo de las obras de urbanización.

Ingreso anual estimado por este rubro \$250,000.00

**Ingreso anual estimado por esta fracción \$5,860,000.00**

VII. Visita de inspección practicada por la dependencia encargada del Desarrollo Urbano Municipal a solicitud del ciudadano, se causará y pagará: 5.1895 UMA diaria.

**Ingreso anual estimado por esta fracción \$50,000.00**

VIII. Por dictamen de uso de suelo y factibilidad de giro, se causará y pagará:

1. Cobro inicial por el trámite en cualquier modalidad, se pagará: 6.0638 UMA diaria.

Ingreso anual estimado por este rubro \$50,000.00

2. Por el estudio y expedición del informe de uso de suelo, pagará: 7.8150 UMA diaria.

Ingreso anual estimado por este rubro \$60,000.00

3. Por la expedición de la factibilidad de giro:

a) Por la expedición de la factibilidad de giro, se pagará:

USO	UMA DIARIA
Industrial	52.3884
Comercial y Servicios (TIPO 1)	7.5586
Comercial y Servicios (TIPO 2)	35.6785
Agroindustrial	25.6743
Otros	52.3884

Ingreso anual estimado por este inciso \$800,000.00

- b) Cuando la expedición de la factibilidad de giro estime permiso para venta de bebidas alcohólicas y otros giros, se pagará de conformidad al tabulador siguiente:

DICTÁMENES DE FACTIBILIDAD DE GIRO		
ACTIVIDAD	DESCRIPCIÓN DE ACTIVIDAD	UMA DIARIA
Bar	Establecimiento con venta de bebidas alcohólicas en envase abierto al copeo	150.00
Billar (A)	Establecimiento con renta de mesas de billar y venta de bebidas alcohólicas en envase abierto	112.50
Billar (B)	Establecimiento con renta de mesas de billar y venta de cerveza en envase abierto	75.00
Bodega o Almacén CVBA	Establecimiento donde se almacenan bebidas alcohólicas para su venta y distribución	110.00
Cantina	Establecimiento con venta de bebidas alcohólicas en envase abierto al copeo	90.00
Karaoke	Establecimiento con equipo de karaoke y/o actividad artística y venta de bebidas alcohólicas en envase abierto	150.00
Cenaduría (CVBA)	Elaboración y venta de alimentos a la carta en horario vespertino con venta de cerveza en envase abierto	100.00
Cervecería, Chelería	Establecimiento con venta de cerveza en envase abierto al menudeo	75.00
Club Social	Centro de actividades deportivas con venta de bebidas alcohólicas	95.00
Depósito de Cerveza	Establecimiento donde se vende cerveza exclusivamente en envase cerrado	105.00
Discoteca	Establecimiento con pista de baile y música continúa con venta de bebidas alcohólicas en envase abierto	187.50
Fonda CVBA	Elaboración y venta de alimentos con venta de cerveza en envase abierto	75.00
Hotel CVBA	Servicio de hospedaje con venta de bebidas alcohólicas en envase abierto	105.00
Lonchería CVBA	Elaboración y venta de alimentos preparados en horario matutino, vespertino con venta de cerveza en envase abierto	62.50
Marisquería A CVBA	Elaboración y venta de pescados y mariscos preparados a la carta con venta de cerveza en envase abierto	100.00
Marisquería B CVBA	Elaboración y venta de pescados y mariscos preparados a la carta con venta de bebidas alcohólicas en envase abierto	150.00
Miscelánea CVBA	Establecimiento comercial y de abarrote con venta de cerveza en envase cerrado	50.00
Motel CVBA	Servicio de hospedaje con venta de bebidas alcohólicas en envase abierto	105.00
Restaurante CVBA	Elaboración y venta de alimentos a la carta con venta de bebidas alcohólicas en envase abierto	187.50
Salón de fiestas (A)	Establecimiento en donde se realizan eventos sociales con más de 300 comensales	105.00
Salón de fiestas (B)	Establecimiento en donde se realizan eventos sociales con menos de 299 comensales	87.50
Taquería CVBA	Elaboración y venta de tacos con venta de cerveza en envase abierto	100.00
Tiendas de autoservicio	Establecimiento comercial con venta de bebidas alcohólicas en envase cerrado	187.50
Tiendas de conveniencia CVBA CVBA	Establecimiento comercial con venta de bebidas alcohólicas en envase cerrado	150.00
Peña	Establecimiento con servicio de alimentos a la carta y venta de bebidas alcohólicas	95.00
Pulquería	Establecimiento con venta y consumo exclusivo de pulque	93.75
Vinatería	Compra venta de bebidas alcohólicas al menudeo en envase cerrado	112.50
Viñedos	Establecimiento con servicio de alimentos a la carta y venta de bebidas alcohólicas	187.50

Ingreso anual estimado por este inciso \$300,000.00

Ingreso anual estimado por este rubro \$1,100,000.00

4. Por la expedición del dictamen de uso de suelo:

a) Por la expedición del dictamen de uso de suelo, se pagará por los primeros 100.00 M2

TIPO	USO	UMA DIARIA POR M2
Habitacional	Campestre	22.7040
	Residencial	22.7040
	Medio	20.1983
	Popular	17.6274
Comercio y/o Servicio/ Mixto		31.5318
Agroindustrial		20.1983
Industrial	Ligera	31.5318
	Mediana	34.8769
	Pesada	37.8352
Otros usos no especificados		37.8352

Ingreso anual estimado por este inciso \$1,800,000.00

b) Para el cobro de los M2 excedentes de acuerdo a la superficie del predio y en relación a la tabla anterior, adicionalmente, se pagará la cantidad que resulte de la aplicación de la siguiente fórmula: 1.2973 UMA diaria por número de M2/ Factor Único.

TIPO	USO	FACTOR
Habitacional	Campestre	30
	Residencial	30
	Medio	40
	Popular	60
Comercio y/o Servicio/ Mixto		30
Agroindustrial		40
Industrial	Ligera	30
	Mediana	20
	Pesada	10
Otros usos no especificados		10

Ingreso anual estimado por este inciso \$300,000.00

c) Por la modificación, ampliación y ratificación de uso de suelo, siempre y cuando presenten el anterior, pagará: 7.7562 UMA diario.

Ingreso anual estimado por este inciso \$50,000.00

d) Por la modificación respecto de los datos generales, siempre y cuando no alteren las condicionantes y/o usos con el anterior autorizado, pagará: 3.5254 UMA diaria.

Ingreso anual estimado por este inciso \$50,000.00

Ingreso anual estimado por este rubro \$2,200,000.00

**Ingreso anual estimado por esta fracción \$3,410,000.00**

IX. Por el Dictamen Técnico de cambio de uso de suelo por el Ayuntamiento, se causará y pagará: 1.3608 UMA diaria por número de M2 / Factor Único

TIPO	USO	FACTOR
Habitacional	Campestre	78.6600
	Residencial	78.6600
	Medio	115.2500
	Popular	147.4800
Comercio y/o servicio		44.2400
Agroindustrial		58.9900
Industria	Ligera	44.2400
	Mediana	36.8900
	Pesada	19.6600
Protección Agrícola y de Riego		88.4900
Otros usos no especificados		19.6600



**Ingreso anual estimado por esta fracción \$350,000.00**

- X. Por Dictamen Técnico de incremento de densidad, se pagará la cantidad que resulte de la siguiente formula:

$(1.3500 \text{ UMA DIARIA} * M2) / (\text{Factor único})$ , considerando:

TIPO	DENSIDAD	FACTOR ÚNICO
Habitacional	Habitacional Campestre	50
	Habitacional Residencial	50
	Habitacional Medio	60
	Habitacional Popular	70

**Ingreso anual estimado por esta fracción \$350,000.00**

- XI. Por Dictamen Técnico de incremento en los Coeficientes de la Normatividad (COS, CAS, CUS), se pagará la cantidad que resulte de la siguiente formula:

$(10 \text{ UMA DIARIA} * M^2 \text{ excedentes}) / (\text{Factor único})$ , considerando:

TIPO	USO	FACTOR
Habitacional	Campestre	78.6600
	Residencial	78.6600
	Medio	115.2500
	Popular	147.4800
Comercio y/o servicio		44.2400
Agroindustrial		115.2500
Industria	Ligera	44.2400
	Mediana	36.8900
	Pesada	19.6600
Otros usos no especificados		19.6600

Los M2 excedentes son resultado de los metros cuadrados que superan la norma permitida de COS de acuerdo al Programa de Desarrollo Urbano aplicable.

**Ingreso anual estimado por esta fracción \$350,000.00**

- XII. Por Dictamen Técnico de incremento de altura, se pagará la cantidad que resulte de la siguiente formula:

$(100 \text{ UMA DIARIA} * \text{Metros lineales excedentes}) / (\text{factor único})$ , considerando:

TIPO	USO	FACTOR
Habitacional	Campestre	7.8660
	Residencial	7.8660
	Medio	10.5698
	Popular	14.7480
Comercio y/o servicio		4.4240
Agroindustrial		10.5698
Industria	Ligera	4.4240
	Mediana	3.6890
	Pesada	1.9660
Otros usos no especificados		1.9660

Los metros lineales excedentes son aquellos que sobrepasa lo que la norma vigente menciona de acuerdo al Programa de Desarrollo Urbano aplicable.

**Ingreso anual estimado por esta fracción \$400,000.00**

XIII. Por autorización para anuncios y promociones publicitarias que se fijen gráficamente en las vialidades o en los exteriores de los edificios o en sus azoteas, que no sea por sonido, se causará y pagará.

1. Cobro inicial por el trámite en cualquier modalidad, se pagará: 6.0638 UMA diaria.

Ingreso anual estimado por este rubro \$10,000.00

2. Las tarifas por autorización de anuncios se aplicarán de acuerdo con el lugar en que se fijen, instalen o coloquen, a la duración y a los fines de los anuncios, según la siguiente clasificación:

TIPO	CLASIFICACIÓN	SUBCLASIFICACIÓN	DEFINICIÓN	UMA DIARIA POR M2
Anuncios definitivos: denominativos, propaganda y mixtos (renovación de licencia anual)	Fachadas, muros, paredes, bardas o tapiales, vidriería, escaparates, cortinas metálicas, marquesinas y toldos	Adosados	Anuncio no luminoso adosado sobre muro	2.4114
		Colgante o en toldos	Anuncio en parasol no luminoso y colgante	3.4409
		Anuncios pintados	Publicidad sobre muro o cortina	2.0729
		Anuncios integrados	Anuncio labrado, esmerilado, etc.	2.0729
		Anuncios institucionales	Dependencias u organismos	1.3749
		Anuncio adosado	Anuncio luminoso, adosado sobre muro	5.5421
	En piso en predios no edificados o parcialmente edificados y especiales	Anuncio auto soportado Tipo "a"	Anuncio fijo a piso con o sin iluminación, altura máxima de 3.00 mts y un ancho máximo de 2.00 mts	6.6817
		Anuncio auto soportado Tipo "b"	Fijo a piso con altura máxima de 5.00 mts y ancho no mayor a 4.00 mts	8.2495
		Anuncios espectaculares	Anuncio fijo a piso espectacular con altura máxima de 10.00 mts	7.5645
Anuncios temporales: denominativos, propaganda y mixtos (renovación cada 120 días naturales como máximo)	Fachadas, muros, paredes, bardas o tapiales, vidriería, escaparates, cortinas metálicas, marquesinas y toldos	Adosados	Anuncios que estarán adosados sobre muro no luminoso	1.7205
		Colgantes o en toldos	Anuncio en parasol no luminoso o colgante	2.4255
		Anuncio pintado	Publicidad sobre muro o cortina	2.0729
		Anuncios integrados	Anuncio labrado, esmerilado, etc.	1.3749
		Anuncios institucionales	Dependencias u organismos	1.3749
		Anuncio adosado	Anuncio luminoso adosado sobre muro	4.1248
	En piso en predios no edificados o parcialmente edificados, y especiales	Anuncio auto soportado Tipo "a"	Anuncio fijo a piso con o sin iluminación, altura máxima de 3.00 mts y un ancho máximo de 2.00 mts	5.4998
		Anuncio auto soportado Tipo "b"	Fijo a piso con altura máxima de 5.00 mts y ancho no mayor a 4.00 mts	10.3854

Ingreso anual estimado por este rubro \$80,000.00

3. En caso de regularización de anuncios se cobrarán el doble los derechos de la licencia.

Ingreso anual estimado por este rubro \$2,000.00

4. En caso de colocar anuncios y no contar con la licencia, permiso o autorización, se cobrará multa equivalente a 2 tantos de los derechos correspondientes a Anuncios y promociones publicitarias.

Ingreso anual estimado por este rubro \$10,000.00

5. En el caso de asociaciones no lucrativas que lleven a cabo eventos sin costo, de beneficio social dirigido a la comunidad en general el costo por los anuncios que coloquen será de 1.2596 UMA diaria, previa autorización de la dependencia correspondiente.

Ingreso anual estimado por este rubro \$1,500.00

6. Tratándose de anuncios de videojuegos, tabaco y bebidas alcohólicas se aplicará el factor 1.50 adicional al costo de la licencia respectiva.

Ingreso anual estimado por este rubro \$25,000.00

7. Tratándose de propaganda impresa y repartida personalmente al público en general, se pagará 3.7788 UMA diaria.

Ingreso anual estimado por este rubro \$35,000.00

8. Para anuncios y promociones publicitarias en las calles realizadas por sonido, se pagará por vehículo 1.2596 UMA diaria.

Ingreso anual estimado por este rubro \$35,000.00

9. Para anuncios y promociones publicitarias realizadas por sonido, en establecimientos comerciales, se pagará 1.2596 UMA diaria.

Ingreso anual estimado por este rubro \$50,000.00

**Ingreso anual estimado por esta fracción \$248,500.00**

- XIV.** Por autorización de ruptura y reparación de pavimento de la vía pública, se pagará por M2:

CONCEPTO	UMA DIARIA
Adoquín	18.41
Asfalto	11.51
Concreto	7.48
Empedrado	7.48
Terracería	2.30
Adocreto	16.68
Empedrado Ahogado en Mortero	8.05
Otros	De acuerdo a estudio técnico y previo vigente en el mercado

**Ingreso anual estimado por esta fracción \$150,000.00**

- XV.** Por el retiro de sellos en caso de clausura o suspensión en materia de desarrollo urbano, se causará y pagará:

1. Por no contar con autorización de Licencia de Construcción, conforme a la siguiente tabla:

TIPO	UMA DIARIA	
Habitacional	Campestre	25.00
	Popular	25.00
	Medio	15.00
	Residencial	10.00
Comercio y/o servicio		50.00
Industria		150.00
Agroindustrial		150.00
Otros usos no especificados		150.00

Ingreso anual estimado por este rubro \$50,000.00

2. Por no contar con Licencia de Ejecución de Obras de Urbanización en Desarrollo Inmobiliarios causará y pagará 300 UMAS diarias.

Ingreso anual estimado por este rubro \$50,000.00

3. Por anunciar desarrollos inmobiliarios sin contar con permisos correspondientes causará y pagará 600 UMAS diarias.

Ingreso anual estimado por este rubro \$50,000.00

4. Por no contar con autorización de anuncios en muro pagará 50 UMAS diarias y en anuncios autosoportados o espectaculares 150 UMAS diarias.

Ingreso anual estimado por este rubro \$50,000.00

**Ingreso anual estimado por esta fracción \$200,000.00**

**XVI.** Por servicio de apoyo técnico, se causará y pagará:

1. Por búsqueda y reposición de planos y documentos, se pagará por cada uno conforme a la siguiente tabla:

TIPO	UMA DIARIA
Búsqueda de plano	3.8357
Búsqueda de documento	2.7499
Reposición de plano	6.5856
Reposición de documento	4.3857
Reposición de expediente	Según número de hojas y planos conforme a las cuotas que determine mediante disposición administrativa la autoridad de Desarrollo Urbano

Ingreso anual estimado por este rubro \$5,000.00

2. Por expedición de copia en tamaño carta de los expedientes de Desarrollo Urbano se pagará 1.00 UMA diaria.

Ingreso anual estimado por este rubro \$5,000.00

3. Por expedición de copia en tamaño carta certificada de los expedientes de Desarrollo Urbano se pagará 2.50 UMA diaria.

Ingreso anual estimado por este rubro \$5,000.00

4. Por concepto de expedición de copias fotostáticas simples de planos, anexos técnicos y planos de base, del Municipio 5.00 UMA diaria.

- a) Si incluye memoria técnica se pagará adicional: 3.8780 UMA diaria.

Ingreso anual estimado por este rubro \$5,000.00

5. Por expedición de copias fotostáticas de información cartográfica municipal, se pagará:

- a) En tamaño 60x90 centímetros, pagará: 2.5243 UMA diaria.

Ingreso anual estimado por este inciso \$5,000.00

- b) En tamaño doble carta, pagará: 0.7051 UMA diaria.

Ingreso anual estimado por este inciso \$5,000.00

Ingreso anual estimado por este rubro \$10,000.00

6. Por la expedición de cartografía municipal por medios electrónicos, se pagarán: 5.00 UMA diaria.

Ingreso anual estimado por este rubro \$5,000.00

7. Por concepto de expedición de impresiones simples de planos con estrategias de los planes y programas de desarrollo urbano en 90x60 centímetros, se pagará: 5.0344 UMA diaria.

Ingreso anual estimado por este rubro \$5,000.00

8. Por expedición de planos con estrategias de los planes y programas de desarrollo urbano en formato digital establecido por la Dirección de Desarrollo Urbano, se pagará: 18.9247 UMA diaria.

Ingreso anual estimado por este rubro \$5,000.00

9. Por concepto de impresiones simples de planos con estrategias de los planes y programas de desarrollo urbano en tamaño carta, se pagará: 1.00 UMA diaria.

Ingreso anual estimado por este rubro \$5,000.00

10. Por concepto de impresiones simples de planos con estrategias de los planes y programas de desarrollo urbano en tamaño doble carta, se pagará: 2.50 UMA diaria.

Ingreso anual estimado por este rubro \$5,000.00

**Ingreso anual estimado por esta fracción \$55,000.00**

De conformidad al rubro 3 de la fracción VIII numeral 2 del presente artículo, en que se hace referencia de la existencia de "Tipo 1" y "Tipo 2", para el cobro por la autorización del dictamen de Uso de Suelo y Cambio de Uso de Suelo, se sugiere la siguiente tabla de clasificación de Usos de Suelo:

#### **COMERCIO Y/O SERVICIO TIPO 1.**

##### **Comercial**

- Abarrotes, misceláneas, comestibles sin venta de bebidas alcohólicas
- Panaderías (Expendio de pan exclusivamente)
- Compra venta de ropa
- Compra venta de calzado
- Artículos domésticos y de limpieza
- Mueblerías
- Compraventa de libros y revistas
- Farmacias, boticas, droguerías
- Mercería, bonetería
- Tiendas de autoservicio y departamentales sin venta de bebidas alcohólicas
- Centros comerciales sin venta de bebidas alcohólicas, incluye: Tiendas de autoservicio, centros comerciales, tiendas departamentales y tiendas institucionales
- Materiales de construcción, electricidad, acabados para la construcción y sanitarios
- Ferreterías
- Vidrierías, cancelerías y materiales
- Tlapalerías
- Renta de cimbra y andamios
- Compraventa de refacciones de artículos del hogar
- Venta de artículos en general
- Madererías
- Distribuidora, renta y venta de vehículos
- Distribuidora, renta y venta de maquinaria
- Venta de refacciones y accesorios de vehículos sin talleres
- Bodega de artículos no perecederos hasta 1,000 M2 de terreno
- Bodega de artículos perecederos hasta 1,000 M2 de terreno
- Bodegas hasta 1,000 M2 de terreno

- Elaboración y venta de artesanías
- Venta de artículos fotográficos y de copiado, cuadros y marcos.
- Verdulería, frutería y venta de legumbres
- Venta de artículos de plástico
- Venta de textiles, alfombras, cortinas tapices hasta 1,000 M2 de terreno
- Venta de plantas naturales y de ornato
- Carnicería, pollería y pescaderías
- Lechería, cremerías y salchichonerías
- Venta de artículos de oro, plata, relojería y joyería en general
- Expendios de lotería y pronósticos
- Venta de artículos deportivos y equipos para excursiones hasta 1,000 M2 de terreno.
- Venta de perfumes y cosméticos
- Papelería, útiles escolares, de oficina y de dibujo hasta 1,000 M2 de terreno
- Venta de granos, semillas y forrajes y chiles hasta 1,000 M2 de terreno

### Servicios

- Consultorios, laboratorios de análisis clínicos, dentales, ópticos, ortopédicos hasta 500 M2 de terreno.
- Salas de belleza
- Agencias de servicio de limpieza doméstica
- Peluquerías
- Lavanderías
- Sastrerías
- Estudios, laboratorios y servicios de alquiler y de fotografías
- Agencia de correos, telégrafos y teléfonos
- Cafeterías
- Fondas, loncherías
- Servicio de internet y correo electrónico
- Cancha deportiva (Hasta cinco canchas)
- Oficinas públicas y privadas hasta 10,000 M2 de terreno.
- Guarderías
- Jardín de niños.
- Escuela para niños con capacidades diferentes.
- Escuelas primarias
- Escuelas y academias en general hasta 1,000 M2 de terreno
- Escuelas secundarias y de especialidades técnicas
- Preparatorias, bachilleres, centros de ciencias y humanidades, vocacionales
- Institutos de idiomas, computación y especialidades
- Centros de capacitación
- Galerías de arte
- Centros de exposiciones temporales
- Cinetecas
- Bibliotecas
- Hemerotecas
- Consultorios, laboratorios de análisis clínicos, dentales, ópticos, ortopédicos de más de 500 M2 de terreno
- Centro médico
- Clínica general
- Centros de salud
- Clínica de emergencias
- Salones de corte, clínicas, dispensarios y farmacias veterinarias
- Tiendas de animales y accesorios
- Venta de llantas con servicios complementarios (llanera)
- Venta, compra y recarga de extintores
- Talleres de reparación, alineación, balanceo y vulcanizadora de vehículos
- Servicio de lavado y lubricación de vehículos
- Servicio de limpieza y de mantenimiento de vehículos
- Servicio de alquiler y artículos en general, mudanzas, paquetería
- Venta de comida rápida hasta 5,000 M2 de terreno.
- Venta de alimentos preparados sin comedor hasta 5,000 M2 de terreno

- Restaurante sin venta de bebidas alcohólicas
- Central de teléfonos con y sin servicio al público
- Central de correos
- Depósitos, encierro de vehículos hasta 5,000 M2 de terreno
- Depósitos de maquinaria hasta 5,000 M2 de terreno
- Estacionamientos públicos y privados hasta 5,000 M2 de terreno
- Estaciones de taxi
- Salones de fiesta infantiles
- Pistas de patinaje
- Albercas
- Salones de gimnasia
- Danza
- Boliches sin venta de bebidas alcohólicas
- Casa de huéspedes
- Hotel de hasta 100 cuartos
- Motel de hasta 100 cuartos
- Agencias funerarias con o sin fila de velación
- Sucursales de banco, casas de cambio, casas de bolsa
- Cajeros de cobro
- Antenas, mástiles, torres, chimeneas de hasta 30.00 M de altura
- Tanques de agua de hasta 1,000 M2 de capacidad
- Plazas
- Explanadas
- Jardines y parques de barrio
- Jardines y parques metropolitanos
- Jardines y parques nacionales
- Cuerpos de agua, represas o presas
- Deshuesadero de vehículos en general
- Servicios de limpieza y mantenimiento de edificios
- Juegos electrónicos hasta 1,000 M2 de terreno
- Estación de ferrocarril
- Miradores

## COMERCIO Y/O SERVICIOS TIPO 2

### Comercial

- Abarrotes, misceláneas, comestibles con venta de bebidas alcohólicas
- Compra venta de materiales reciclables
- Mercados y tianguis
- Vinaterías
- Cantinas, cervecerías, pulquerías
- Bares y video-bar
- Centros nocturnos
- Central de abastos
- Bodegas de acopio y/o transferencia de productos no perecederos de más de 1,000 M2 de terreno
- Bodega de acopio y/o transferencia de productos perecederos de más de 1,000 M2 de terreno.
- Bodega de materiales peligrosos
- Bodega de más de 1,000 M2 de terreno
- Depósito de desechos industriales
- Depósito de gas
- Depósito de líquido
- Depósito de explosivos
- Estaciones de servicio (gasolineras)
- Estaciones de servicio de gas L.P (Centros de carburación)
- Silos
- Tolvas

- Actividades Extractivas
- Venta de textiles, alfombras, cortinas, tapices de más de 1,000 M2 de terreno
- Venta de artículos deportivos y de equipos para excursionismo de más de 1,000 M2 de terreno
- Papelería, útiles escolares, de oficina, de dibujo de más de 1,000 M2 de terreno
- Venta de granos, semillas, forrajes y chiles de más de 1,000 M2 de terreno
- Centro comercial con venta de bebidas alcohólicas. Incluye: Tiendas de Autoservicio, centros comerciales Tiendas departamentales y tiendas Institucionales

### Servicios

- Politécnicos
- Tecnológicos.
- Universidades
- Escuelas Normales
- Escuelas y Academias en general de más de 1,000 M2 de terreno
- Centro de investigación académica
- Centros de estudio de postgrado
- Centros y laboratorios de investigación
- Jardines botánicos
- Jardines zoológicos
- Acuarios
- Museos
- Planetarios, observatorios y estaciones meteorológicas
- Archivos
- Centros procesadores de información
- Centros de información
- Templos
- Lugares para el culto
- Instalaciones religiosas, seminarios y conventos
- Hospital de urgencias, especialidades
- Hospital General
- Centros de tratamiento de enfermedades crónicas
- Centros de integración juvenil y familiar
- Asociaciones de protección
- Albergues
- Orfanatos
- Asilos
- Casa de cuna
- Instalaciones de asistencia
- Centros de protección animal
- Hospitales veterinarios y centros antirrábicos de cuarentena
- Baños públicos y sanitarios, saunas y masajes
- Rastros, frigoríficos, obradores
- Estación de radio o televisión. Con auditorio
- Centrales de comunicaciones
- Estudios cinematográficos y de televisión
- Terminales de autotransporte urbano
- Terminales de autotransporte foráneo
- Terminal de carga
- Depósitos de maquinaria de más de 500 M2 de terreno
- Centros culturales
- Centro de convenciones
- Auditorios
- Teatros
- Cines
- Autocinemas
- Salas de concierto
- Club social y salones de banquetes
- Salones de baile



- Discotecas
- Salones de fiesta y convenciones
- Teatros al aire libre, ferias, circos
- Parque de diversiones permanentes y temporales
- Club campestre y de golf
- Centros comunitarios
- Parques para remolque, campismo y cabañas
- Centros deportivos
- Estadios
- Hipódromos, galgódromos
- Autódromos
- Arena taurina
- Lienzo charro
- Pista de equitación
- Campo de tiro
- Canales o lagos para regatas
- Instalaciones para el ejército y la fuerza aérea
- Garita o casetas de vigilancia
- Estaciones y centrales de policía
- Estaciones y centrales de bomberos
- Puestos de socorro o central de ambulancia
- Cementerios
- Mausoleos o crematorios
- Tribunales y juzgados
- Hoteles de más de 100 cuartos
- Moteles de más de 100 cuartos
- Estaciones de transferencia de basura
- Basureros y rellenos sanitarios
- Planta de tratamiento de basura
- Fertilizantes orgánicos
- Centros de readaptación social, preventivos y reclusorios para sentenciados o reformatorios.
- Antenas, mástiles, torres, chimeneas de más de 30.00 M de altura
- Taludes
- Retenes o depósitos
- Bordos, diques, pozos, cauces
- Tanques de agua de más de 1,000 M2 de capacidad
- Estaciones de bombeo, cárcamos, plantas de tratamiento
- Oficinas públicas de más de 10,000 M2 de terreno
- Oficinas privadas de más de 10,000 M2 de terreno
- Representaciones oficiales y embajadas extranjeras
- Depósitos, encierro de vehículos de más de 5,000 M2 de terreno
- Estacionamientos públicos y privados de más de 5,000 M2 de terreno
- Cultivo de granos
- Cultivo de hortalizas
- Cultivo de flores
- Árboles frutales
- Cultivos mixtos
- Huertos
- Viñedos
- Potrero
- Criaderos
- Granjas
- Usos pecuarios mixtos
- Pastos
- Bosques
- Viveros
- Zonas de control ambiental
- Estanques
- Instalaciones para cultivo piscícola

- Casinos
- Servicios de báscula para vehículos
- Aeropuertos
- Helipuertos
- Boliches con venta de bebidas alcohólicas
- Billares con venta de bebidas alcohólicas
- Juegos electrónicos de más de 1,000 M2 de terreno
- Restaurantes con venta de bebidas alcohólicas
- Venta de comida rápida de más de 5,000 M2 de terreno
- Venta de alimentos preparados sin comedor de más de 5,000 M2 de terreno

### Industria Ligera

- Se considerará industria ligera o pequeña según la clasificación de Secretaría de Desarrollo Sustentable (SEDESU) que se encuentre en los siguientes giros y requiere la obtención de la hoja de inducción: (industrial ligera hasta 10 empleados)
- Alimentos, bebidas y tabacos
- Elaboración de toda clase de alimentos procesados, productos lácteos, helados, paletas, galletas, pasteles, tortillas, pastas alimenticias, grasas y aceites, animales comestibles, carne seca, conservas, embutidos de carne, dulces, bombones, confituras, concentrados, jarabes, colorantes para alimentos, botanas, productos de maíz, alimentos para animales, café, productos de molino a base de cereales y leguminosas, harinas, azúcar y hielo
- Fabricación de textiles, ropa, algodón, absorbente, vendas y similares, hilado y tejido de regenerados, telas, sábanas, manteles, colchas, productos bordados y deshilado, toldos, cubiertas para automóvil y tiendas de campaña, sombreros, gorras y similares, artículos con materiales textiles naturales y artificiales
- Calzado con materiales naturales y artificiales, productos de cuero, piel y materiales sucedáneos
- Talleres menores
- Talleres menores de herrería, carpintería, tapicería, ebanistería, talabartería, calzado, productos artesanales, reparación de equipo de oficina, servicios especializados, fumigaciones, mudanzas hasta 40 M2
- Alfarería y cerámica, fabricación de azulejos, losetas, ladrillos, tabiques
- Industria artesanal de artículos de vidrio
- Minerales no metálicos
- Corte, pulido y laminado de mármol y otras piedras
- Elaboración de toda clase de alimentos procesados, productos lácteos, helados, paletas, galletas, pasteles, tortillas, pastas alimenticias, grasas y aceites animales comestibles, carne seca, conservas, embutidos de carne, dulces, bombones, confituras, concentrados, jarabes, colorantes para alimentos, botanas, productos de maíz, alimentos para animales, café, productos de molino a base de cereales y leguminosas, harinas, azúcar y hielo
- Alimentos, bebidas y tabacos
- Industria productora de bebidas, refrescos, gaseosas, jugos y otras bebidas no alcohólicas destiladas y fragmentadas, captación, tratamiento y distribución de agua purificada
- Fabricación de textiles, ropa, algodón absorbente, vendas y similares, hilado y tejido de regenerados, telas, sábanas, manteles, conchas, productos bordados y deshilados, toldos, cubiertas para automóvil y tiendas de campaña, sombreros, gorras y similares, artículos con materiales textiles naturales y artificiales
- Fabricación de muebles, partes y piezas de muebles
- Madera y sus productos, fabricación de artículos de palma, vara, carrizo, mimbre y similares
- Papel, imprenta y editoriales
- Alfarería y cerámica, fabricación de azulejos, losetas, ladrillos, tabiques
- Industria artesanal de artículos de vidrio, corte, pulido y laminado de mármol y otras piedras
- Minerales no metálicos
- Fabricación de sellos metálicos y de goma, aparatos y artículos deportivos, escobas, cepillos, instrumentos musicales, joyas y artículos varios

### Industria Mediana

- Se considera industria catalogada como mediana de Secretaría de Desarrollo Sustentable que se encuentre en los siguientes giros y requiere la obtención de la hoja de inducción, de 11 a 50 empleados.
  - Elaboración de toda clase de alimentos procesados, productos lácteos, helados, paletas, galletas, pasteles, tortillas, pastas alimenticias, grasas y aceites animales comestibles, carne seca, conservas, embutidos de carne, dulces, bombones, confituras, concentrados, jarabes, colorantes para alimentos, botanas, productos de maíz, alimentos para animales, café, productos de molino a base de cereales y leguminosas, harinas, azúcar y hielo

- Alimentos, bebidas y tabacos
- Fabricación de textiles, ropa, algodón absorbente, vendas y similares, hilado y tejido de regenerados, telas, sabanas, manteles, colchas, productos bordados y deshilados, toldos, cubiertas para automóvil y tiendas de campaña, sombreros, gorras y similares, artículos con materiales textiles naturales y artificiales
- Calzado con materiales naturales y artificiales, productos de cuero, piel y materiales sucedáneos
- Fabricación de muebles, parte y piezas de muebles
- Fabricación de productos de madera, excluye muebles
- Fabricación de artículos de palma, vara, carrizo, mimbre y similares
- Madera y sus productos
- Fabricación de artículos de corcho
- Fabricación de papel, cartón, productos y artículos de papel y cartón
- Fabricación de productos y celulosa
- Papel, imprenta y editoriales
- Alfarería y cerámica, fabricación de azulejos, losetas, ladrillos y tabiques
- Industria artesanal de artículos de vidrio
- Corte, pulido y laminado de mármol y otras piedras
- Minerales no metálicos
- Fabricación y reparación de equipo e instrumental médico, dental y de cirugía
- Otras industrias
- Fabricación de sellos metálicos y de goma, aparatos y artículos deportivos, escobas, cepillos, instrumentos musicales, joyas y artículos varios

**Pesada**

- Se considera industria catalogada como pesada de Secretaría de Desarrollo Sustentable que se encuentre en los siguientes giros y requiere la obtención de la hoja de inducción, más de 50 empleados.
  - Fabricación, ensamble y reparación de equipo eléctrico
  - Fabricación, ensamble y reparación de equipo eléctrico y electrónico
  - Fabricación y ensamble de aparatos eléctricos y electrónicos de uso doméstico
  - Reparación y mantenimiento de equipo para la industria
  - Servicio a la industria. Reparación y mantenimiento de equipo de uso general no asignable a una actividad específica
  - Fabricación y reparación de aparatos e instrumentos de medición y para pesar
  - Ensamblados de vehículos
  - Otro tipo de industria

**XVII.** Por el Visto Bueno Ecológico, Dictamen Técnico Ambiental, Autorización de Limpieza de Terreno, Autorización de Poda, Derribe o Reubicación de ejemplares arbóreos o arbustivos, leñosos o crasos, Informe de UGA del Programa de Ordenamiento Ecológico Local del Municipio de Colón, y Registro de Prestador Ambiental emitidos por la Dirección de Ecología, se causará y pagará:

1. Por la emisión del Visto Bueno Ecológico se causará y se pagará:

USO	UMA
Residencial	27
Media	21
Popular	18
Campestre	27
Agroindustria	86
Industrial Tipo 1 de acuerdo al tabulador de clasificación de usos de suelo	86
Industrial Tipo 2 de acuerdo al tabulador de clasificación de usos de suelo	56
Comercial y de Servicios Tipo 1 de acuerdo al tabulador de clasificación de usos de suelo	56
Comercial y de Servicios Tipo 2 de acuerdo al tabulador de clasificación de usos de suelo	86
Otros	27

Ingreso anual estimado por este rubro \$150,000.00

2. Por concepto de exceder el periodo de refrendo y/o renovación del Visto Bueno Ecológico, se causará y pagará por cada año transcurrido de acuerdo a lo establecido en la tabla del numeral 1, más lo estipulado en la siguiente tabla:

USO	UMA
Residencial	9
Media	7
Popular	6
Campestre	9
Agroindustria	28
Industrial Tipo 1 de acuerdo al tabulador de clasificación de usos de suelo	28
Industrial Tipo 2 de acuerdo al tabulador de clasificación de usos de suelo	18
Comercial y de Servicios Tipo 1 de acuerdo al tabulador de clasificación de usos de suelo	18
Comercial y de Servicios Tipo 2 de acuerdo al tabulador de clasificación de usos de suelo	28
Otros	9

Ingreso anual estimado por este rubro \$80,000.00

3. Por la ratificación del Visto Bueno Ecológico, misma que aplicará sólo en caso de actualización de datos o condicionantes previamente establecidas, se causará y pagará:

USO	UMA
Residencial	9
Media	7
Popular	6
Campestre	9
Agroindustria	28
Industrial Tipo 1 de acuerdo al tabulador de clasificación de usos de suelo	28
Industrial Tipo 2 de acuerdo al tabulador de clasificación de usos de suelo	18
Comercial y de Servicios Tipo 1 de acuerdo al tabulador de clasificación de usos de suelo	18
Comercial y de Servicios Tipo 2 de acuerdo al tabulador de clasificación de usos de suelo	28
Otros	9

Ingreso anual estimado por este rubro \$35,000.00

4. Por el Dictamen Técnico Ambiental para el Cambio de Uso de Suelo al Plan o Programa de Desarrollo Urbano, para predios ubicados dentro de una Unidad de Gestión Ambiental (UGA) del Programa de Ordenamiento Ecológico Local del Municipio de Colón (POELMC), para predios que excedan los 100 m<sup>2</sup>, se causará y pagará por metro cuadrado de acuerdo a la siguiente tabla:

POLÍTICA DE UGA DE ORIGEN	UMA
Aprovechamiento Sustentable	0.05
Restauración	0.1
Protección	0.1
Conservación	0.1

Ingreso anual estimado por este rubro \$60,000.00

5. Por el Informe de Unidad de Gestión Ambiental (UGA) del Programa de Ordenamiento Ecológico Local del Municipio de Colón (POELMC), aplica a un predio o fracción, se causará y pagará: 11 UMA.

Ingreso anual estimado por este rubro \$20,000.00

6. Por la autorización de derribe de arbolado o arbusto, leñoso o craso, se causará y pagarán dos tipos de compensaciones, la física y económica, conforme a las siguientes tablas:

- a) Compensación Física:

USO	TALLA 1	TALLA 2	TALLA 3
Habitacional Popular	1	2	3
Habitacional Medio	5	10	25
Habitacional Residencial y Campestre	5	10	25
Industrial y Agroindustrial	5	10	25
Comercio y Servicios	5	10	25
Otros	4	7	11

Ingreso anual estimado por este inciso \$50,000.00

Las características de los árboles a compensar, serán establecidas por la Dirección de Ecología.

b) Compensación Económica:

USO	UMA		
	TALLA 1	TALLA 2	TALLA 3
	0.40 M - 1.30 M	1.31 M – 5.00 M	5.01 M - EN ADELANTE
Habitacional Popular	5	6	7
Habitacional Medio	15	40	100
Habitacional Residencial y Campestre	15	40	100
Industrial y Agroindustrial	15	40	100
Comercio y Servicios	15	40	100
Otros	9	10	11

Ingreso anual estimado por este inciso \$50,000.00

- c) Por la autorización de derribe o extracción (cuando el objetivo no sea trasplantar) exclusivamente de cactáceas menores a 40 centímetros, se causará y pagarán dos tipos de compensaciones, la física y económica, conforme a la siguiente tabla:

USO	FÍSICA POR ÁRBOL	ECÓNOMICA UMA
Habitacional Popular	1	6
Habitacional Medio	5	15
Habitacional Residencial y Campestre	5	15
Industrial y Agroindustrial	5	15
Comercio y Servicios	5	15
Otros	3	7

Ingreso anual estimado por este inciso \$30,000.00

Ingreso anual estimado por este rubro \$130,000.00

7. Por la autorización de poda de arbolado o arbusto, leñoso o craso, se causará y pagará de acuerdo a lo establecido en la siguiente tabla:

NÚMERO DE ÁRBOLES	UMA
1 a 5	5
6 a 15	10
16 a 30	20
31 a 50	30
51 a 100	50
101 a 200	100
201 en adelante	200

Ingreso anual estimado por este rubro \$30,000.00

8. Por la Autorización de Limpieza de Terreno en la que se incluya sólo el retiro de residuos sólidos urbanos, maleza, pastos o hierbas, se causará y pagará de acuerdo a lo establecido en la siguiente tabla:

TIPO	UMA
Habitacional Popular	5
Habitacional Medio	12
Habitacional Residencial y Campestre menor a 1,000 M <sup>2</sup>	18
Comercio y Servicios menor a 1,000 M <sup>2</sup>	18
Industrial y Agroindustrial menor a 1,000 M <sup>2</sup>	59
1,001 M <sup>2</sup> a 2 ha	278
2.1 ha a 5 ha	445
5.1 ha a 10 ha	667
Mayor a 10 ha	889
Otros	15

Para el caso de Limpieza de Terreno que incluya derribo, poda o reubicación de arbolado o arbusto, leñoso o craso, se deberá pagar la cantidad resultante del numeral 8, más la compensación física y económica resultante del manejo pretendido de la vegetación.

Ingreso anual estimado por este rubro \$50,000.00

9. Regularización por limpieza de terreno, derribo, poda o reubicación de arbolado o arbusto, leñoso o craso, se causará y pagarán dos tantos de lo estipulado en los numerales 6, 7 y 8.

Ingreso anual estimado por este rubro \$20,000.00

10. Por incumplimiento a las condicionantes establecidas en la autorización otorgada de limpieza de terreno (por cada metro cuadrado) derribo o poda, se pagará como sanción: 100 UMA.

Ingreso anual estimado por este rubro \$20,000.00

11. Por el Registro de Prestadores Ambientales, se causará y pagará: 10 UMA

Ingreso anual estimado por este rubro \$20,000.00

12. Por quema de residuos o material orgánico, se causará y pagará: 100 UMA

Ingreso anual estimado por este rubro \$20,000.00

13. El monto económico resultante de la compensación ambiental relativa a la autorización de derribo, poda, limpieza de terreno o cualquier otra sanción interpuesta por la Dirección de Ecología, será destinado al Fondo Ambiental Municipal, dicho recurso será destinado única y exclusivamente para el fomento de programas ambientales municipales.

Ingreso anual estimado por este rubro \$1,500,000.00

14. Por la visita de inspección practicada por personal de la Dirección de Ecología, a solicitud del ciudadano, se causará y pagará: 4.6363 UMA diaria.

Ingreso anual estimado por este rubro \$20,000.00

15. Por concepto de expedición de copias fotostáticas simples, de expediente, planos y anexos técnicos se causará y pagará: 1.00 UMA por copia.

Ingreso anual estimado por este rubro \$10,000.00

16. Por concepto de expedición de copias certificadas de expediente, planos y anexos técnicos, se causará y pagará: 5.1896 UMA por copia.

Ingreso anual estimado por este rubro \$10,000.00

17. Por copia del Programa de Ordenamiento Ecológico Local del Municipio de Colón, se causará y pagará: 10.00 UMA diaria.

Ingreso anual estimado por este rubro \$10,000.00

18. Por concepto de expedición de impresiones simples de planos con estrategias del instrumento en 90x60 centímetros, se causará y pagará; 5.0344 UMA diaria.

Ingreso anual estimado por este rubro \$10,000.00

19. Por concepto de expedición de planos con estrategias del instrumento en formato digital establecido en la Dirección de Ecología, se causará y pagará: 18.9247 UMA diaria.

Ingreso anual estimado por este rubro \$10,000.00

20. Por concepto de expedición de impresiones simples de planos con estrategias del instrumento en tamaño carta, se causará y pagará 0.9448 UMA diaria.

Ingreso anual estimado por este rubro \$10,000.00

21. Por concepto de expedición de impresiones simples de planos con estrategias del instrumento en tamaño doble carta, se causará y pagará 1.8897 UMA diaria.

Ingreso anual estimado por este rubro \$10,000.00

**Ingreso anual estimado por esta fracción \$2,225,000.00**

**XVIII.** Por los servicios de vigilancia, inspección y control, necesarios para la ejecución de obras, se retendrá el 2.50% sobre el importe de cada estimación de trabajo.

**Ingreso anual estimado por esta fracción \$1,500,000.00**

**Ingreso anual estimado por este artículo \$30,000,000.00**

**Artículo 26.** Por el Servicio de Agua Potable, Alcantarillado y Saneamiento, se causará y pagará:

I. Por la prestación del servicio de agua potable, se causará y pagará: 0 UMA diaria.

**Ingreso anual estimado por esta fracción \$0.00**

II. Por la prestación del servicio de alcantarillado y saneamiento, se causará y pagará: 0 UMA diaria.

**Ingreso anual estimado por esta fracción \$0.00**

Las tarifas para el cobro, por derechos como contraprestación del Servicio de Agua Potable, Alcantarillado y Saneamiento para los diferentes usos, serán aplicados de conformidad con lo que establece la Ley de Hacienda de los Municipios del Estado de Querétaro y en su caso el Ley que Regula la Prestación de los Servicios de Agua Potable, Alcantarillado y Saneamiento del Estado de Querétaro. Cuando el Municipio preste el Servicio de Agua Potable, Alcantarillado y Saneamiento, las tarifas y cuotas correspondientes deberán estar incluidas en este apartado, pero cuando el servicio sea prestado a través de entidad paramunicipal el detalle de las tarifas y cuotas estará en el apartado correspondiente a "Venta de Bienes y Servicios de Organismos Descentralizados" de esta misma Ley.

**Ingreso anual estimado por este artículo \$0.00**

**Artículo 27.** El Derecho de Alumbrado Público se causará y pagará conforme a lo siguiente:

I. Es objeto de este Derecho, la prestación del servicio de alumbrado público, entendiéndose por éste, el servicio que el Municipio de Colón, Qro., brinda en calles, plazas, jardines, vialidades y otros lugares de uso común.

II. Son sujetos obligados al pago del Derecho de Alumbrado Público, las personas físicas y morales, propietarias o poseedoras, de predios ubicados dentro del territorio del Municipio de Colón, Qro., que se beneficien de la prestación del Servicio de Alumbrado Público.

III. Este Derecho se pagará conforme a una cuota, que se determinará sobre el costo anual actualizado del Servicio de Alumbrado Público, el cual se integra de la suma de la totalidad de las erogaciones efectuadas por el Municipio de Colón, Qro., durante el periodo comprendido entre Octubre de 2021 y Septiembre de 2022, por los siguientes conceptos:

a) El gasto realizado por el Municipio de Colón, Qro., para la prestación del servicio de alumbrado público, incluyendo el relativo a la ampliación, instalación, reparación, limpieza y mantenimiento del alumbrado público y luminarias.

b) El importe a cargo del Municipio de Colón, Qro., por consumo de energía de las redes de alumbrado público de este último.

El monto correspondiente a la suma de las erogaciones antes mencionadas, será actualizada mediante la aplicación de un factor de actualización que se obtendrá para el ejercicio fiscal 2023, dividiendo el Índice Nacional de Precios al Consumidor del mes de Septiembre de 2022 entre el Índice Nacional de Precios del Consumidor correspondiente al mes de Octubre de 2021.

El costo anual actualizado del Servicio de Alumbrado Público se dividirá entre el número de sujetos obligados al pago de este Derecho. El importe que se obtenga se dividirá entre 12 y el resultado de esta operación será la cuota mensual a pagar.

El resultado del cálculo obtenido se dividirá entre el Factor de Ajuste Energético. Este factor se obtiene del promedio de los últimos 36 meses, de la inflación anual al mes de septiembre del año en que se realiza el cálculo. La inflación anual corresponde a la variación del Índice Nacional de Precios al Productor del sector de generación, transmisión y distribución de energía eléctrica, suministro de agua y de gas por ductos al consumidor final, contenido en el Índice de Mercancías y Servicios Finales, por origen publicado por el Instituto Nacional de Estadística y Geografía o cualquier indicador que en su momento lo sustituya.

Lo anterior, conforme a la siguiente fórmula:

$$DAP = \frac{1}{12} \left[ \frac{(FCFE + GD) * \left( \frac{INPC_{septiembre\ 2022}}{INPC_{octubre\ 2021}} \right)}{NU} \right] /FAE$$

Dónde:

**DAP:** la cuota mensual del derecho de alumbrado público para el ejercicio 2023.

**FCFE:** el importe a cargo del Municipio de Colón, Qro., por consumo de energía eléctrica de las redes de alumbrado público de este último, durante el periodo comprendido durante el ejercicio fiscal 2022.

**GD:** El gasto anual realizado por el Municipio de Colón Qro., para la prestación del servicio de alumbrado público, durante el periodo comprendido entre Octubre de 2021 y Septiembre de 2022.

**INPC:** Índice Nacional de Precios al Consumidor dado a conocer por el Instituto Nacional de Estadística y Geografía.

**NU:** Número de personas físicas y morales propietarias o poseedoras de predios ubicados en el territorio del Municipio de Colón, Qro., del ejercicio fiscal 2022 que se benefician de la prestación del servicio de alumbrado público.

**FAE:** Es el Factor de Ajuste Energético aplicable a la tarifa del derecho de alumbrado público del año 2023.

$$FAE_t = \frac{1}{36} \sum_{j=1}^{36} \left[ \frac{INPP_{i-j}}{INPP_{i-j-12}} - 1 \right]$$

Donde:

**INPP<sub>i</sub>** = Es el índice Nacional de precios al Productor del sector de generación, transmisión y distribución de energía eléctrica, suministro de agua y de gas por ductos, al consumidor final contenido en el índice de Mercancías y Servicios Finales por origen correspondiente, publicado por el Instituto Nacional de Estadísticas y Geografía del mes. <sub>i</sub>

El costo anual actualizado del servicio de alumbrado público a que se refiere este artículo y la cuota mensual a pagar por concepto del derecho de alumbrado público, serán dados a conocer por la Secretaría de Finanzas del Municipio de Colón, Qro., mediante publicación en la Gaceta Municipal.

El Derecho de Alumbrado Público se causará mensual, y/o bimestral. El pago se hará en las oficinas de la Secretaría de Finanzas Públicas Municipales o mediante el pago del recibo con las entidades con la que el Municipio establezca convenio o contrato, dentro de los siguientes 60 días al mes en que se cause el Derecho.

**Ingreso anual estimado por este artículo \$2,500,000.00**



**Artículo 28.** Por los servicios prestados por el Registro Civil Estatal y que en su caso sean cobrados por el Municipio, cuando este organice el Registro Civil, se causarán y pagarán los siguientes derechos, de acuerdo con las tarifas que se detallan a continuación:

I. Servicios ordinarios y extraordinarios incluyendo la expedición de acta:

CONCEPTO		UMA DIARIA
Asentamiento de acta de reconocimiento de hijos:	En oficialía en días y horas hábiles	0.9520
	En oficialía en días y horas inhábiles	2.4586
	A domicilio en día y horas hábiles	5.1408
	A domicilio en día y horas inhábiles	8.6052
Asentamiento de actas de adopción simple y plena o tutela		3.5203
Celebración y acta de matrimonio en oficialía:	En día y hora hábil matutino	5.9454
	En día y hora hábil vespertino	7.3983
	En sábado o domingo	15.9812
Celebración y acta de matrimonio a domicilio:	En día y hora hábil matutino	21.2337
	En día y hora hábil vespertino	26.2628
	En sábado o domingo	30.1743
	En Haciendas	93.8757
Celebración y acta de matrimonio colectivo en campaña, por cada pareja		1.1325
Procedimiento y acta de divorcio administrativo		59.2311
Asentamiento de actas de divorcio judicial		6.6495
Asentamiento de actas de defunción:	En día hábil	2.4159
	En día inhábil	4.7516
	De recién nacido muerto	0.9769
Constancia de denuncia de nonato según artículo 325 del Código Civil del Estado de Querétaro		0.7599
Inscripción de ejecutoria que declara: incapacidad legal para administrar bienes, ausencia, presunción de muerte o tutela de incapacitados		4.3585
Rectificación de acta		0.9528
Anotaciones marginales		0.9528
Constancia de inexistencia de acta		0.9528
Constancia de cualquier acto expedido por la Oficialía del Registro Civil, por cada hoja		0.9528
Expedición de actas foráneas		2.6374
Legitimación o reconocimiento de personas		1.6204
Búsqueda de cualquier acta registradas en los libros que conforman el archivo del registro civil por cada 10 años		0.9952
Inscripción de actas levantadas en el extranjero (nacimiento, matrimonio y defunción)		3.1291
Inscripción por muerte fetal		0.9528
Registro de nacimiento		0.00

**Ingreso anual estimado por esta fracción \$318,469.00**

II. Por el traslado a domicilio para realizar el asentamiento de registro de nacimiento, se causará y pagará:

CONCEPTO	UMA DIARIA
En días y hora hábiles	4.9731
En días y hora inhábiles	6.8730

Los actos se efectuarán previa presentación del recibo de pago que en cada caso expida la dependencia encargada de las Finanzas Públicas Municipales.

**Ingreso anual estimado por esta fracción \$50,000.00**

III. Certificaciones

CONCEPTO	UMA DIARIA
Por copia certificada de cualquier acta ordinaria	0.9528
Por copia certificada de cualquier acta urgente	1.4863
Por certificación de firmas por hoja	1.0016

Se expedirán sin costo la primera copia certificada de actas de registro de nacimiento. También será gratuita la certificación que se realice de actas de registro de nacimiento de personas con discapacidad, de adultos mayores, de niños y niñas institucionalizados, y de individuos de grupos y comunidades indígenas que así se identifiquen, de acuerdo con sus usos y costumbres y la libre determinación de autorreconocimiento como persona indígena.

**Ingreso anual estimado por esta fracción \$746,000.00**

**Ingreso anual estimado por este artículo \$1,114,469.00**

**Artículo 29.** Por los servicios prestados por la dependencia encargada de la Seguridad Pública, Policía y Tránsito Municipal, se causará y pagará:

- I. Por el estudio y dictamen de Factibilidad Vial para los Desarrollos Inmobiliarios, causarán y pagarán con base a la siguiente tabla:

CONCEPTO	UMA DIARIA
Estudio y dictamen de Factibilidad Vial	100
Modificación, ampliación y/o ratificación del Dictamen de Factibilidad Vial	30

**Ingreso anual estimado por esta fracción \$0.00**

- II. Por la constancia de no infracción, se causará y pagará 1.00 UMA.

**Ingreso anual estimado por esta fracción \$0.00**

**Ingreso anual estimado por este artículo \$0.00**

**Artículo 30.** Por los servicios prestados por la dependencia encargada de los Servicios Públicos Municipales, se causarán y pagarán por los siguientes conceptos:

- I. Por arreglo, conservación y mantenimiento de los siguientes servicios y aprovechamientos, se causará y pagará, en función de los costos, que se originen en cada caso particular, según la tarifa mensual de: 6.0241 a 72.0154 UMA diaria.

1. Por poda y aprovechamiento de árboles, a petición de particulares, se pagará:

- a) Por derribe de árbol talla 1 (7.1.2.1 Tabla 1 de la Norma Ambiental Estatal), cada uno pagará 12.5959 UMA diaria.

Ingreso anual estimado por este inciso \$2,900.00

- b) Por derribe de árbol talla 2 (7.1.2.1 Tabla 1 de la Norma Ambiental Estatal), cada uno pagará 35.5959 UMA diaria.

Ingreso anual estimado por este inciso \$2,900.00

- c) Por derribe de árbol talla 3 (7.1.2.1 Tabla 1 de la Norma Ambiental Estatal), cada uno pagará 55.5959 UMA diaria.

Ingreso anual estimado por este inciso \$2,900.00

- d) Por poda de árbol talla 1 (7.1.2.1 Tabla 1 de la Norma Ambiental Estatal) cada uno pagará, 6.5959 UMA diaria.

Ingreso anual estimado por este inciso \$2,900.00

- e) Por poda de árbol talla 2 (7.1.2.1 Tabla 1 de la Norma Ambiental Estatal) cada uno pagará, 12.5959 UMA diaria.

Ingreso anual estimado por este inciso \$2,900.00

- f) Por poda de árbol talla 3 (7.1.2.1 Tabla 1 de la Norma Ambiental Estatal) cada uno pagará, 35.5959 UMA diaria.

Ingreso anual estimado por este inciso \$2,900.00

Cuando la poda, tala o derribe sea en casa habitación, deberá de llevarse a cabo un estudio técnico por parte de la Secretaría de Desarrollo Urbano y Ecología, quien a su vez emitirá un dictamen y hará del conocimiento a la Secretaría de Servicios Públicos, a fin de que este emita un presupuesto para el cobro del Derecho.

Ingreso anual estimado por este rubro \$17,400.00

2. Por otros:

- a) Por opinión técnica para autorización de proyectos de áreas verdes, pagará:

TIPO DE FRACCIONAMIENTO	UMA DIARIA
Habitacional Campestre	33.6118
Habitacional Residencial	28.8199
Habitacional Medio	33.6118
Habitacional Popular	28.8199
Comercial	38.3352
Industrial	95.9748
Mixto	76.8073

Ingreso anual estimado por este inciso \$12,500.00

Ingreso anual estimado por este rubro \$12,500.00

**Ingreso anual estimado por esta fracción \$29,900.00**

II. Por arreglo de predios baldíos, a petición de particulares, se causará y pagará, de acuerdo a la siguiente tabla:

CONCEPTO	RANGO DE LA SUPERFICIE DEL TERRENO EN M2	UMA DIARIA POR M2
Desbrozado en terreno baldío utilizando desbrozadora: Incluye mano de obra, herramienta, equipo, carga manual, acarreo del producto al sitio autorizado, y el pago por su disposición final	Lote de 1.0 hasta 160 M2	0.1233
	Por cada 2 M2 adicionales	0.1233
Retiro de residuos sólidos urbanos en terrenos baldíos en bolsas o diseminado sin compactar excepto residuos especiales, incluye: mano de obra, herramientas, equipo, carga manual, acarreo del producto al relleno sanitario y pago por disposición final.	Lote de 1.0 hasta 160 M2	0.5340
	Por cada 2 M2 adicionales	0.5340

**Ingreso anual estimado por esta fracción \$24,850.00**

- III. Por recolección domiciliar de residuos sólidos para la iniciativa privada, empresas y/o negocios, se causará y pagará, por tonelada 32.3363 UMA diaria, deberá ser una tonelada de residuos como mínimo para realizar el servicio requerido, cada fracción posterior a la tonelada deberá ser considerada como una tonelada, (el servicio referenciado quedará bajo validación y aprobación de la Secretaría en turno).

**Ingreso anual estimado por esta fracción \$22,450.00**

- IV. Por el servicio de limpieza en tianguis se pagará una cuota por día de 2.5 UMA

**Ingreso anual estimado por esta fracción \$10,000.00**

- V. Por otros servicios, se pagará:

Instalación para suministro de servicio de energía eléctrica con motivo de realización de eventos especiales, ferias y espectáculos en el Municipio, se cobrará de acuerdo con la siguiente tabla:

SERVICIO DE INSTALACIÓN	UMA DIARIA
Instalación de 10 M. a 50 M. de distancia desde la fuente de energía	3.3960
Instalación de 50 M. a 100 M. de distancia desde la fuente de energía	5.7919
Cuando la Instalación excede de los 100 M. de distancia desde la fuente de energía, deberá llevarse a cabo un estudio técnico de la obra por el Departamento de Alumbrado Público a fin de emitir un presupuesto para el cobro del derecho.	De 5.7919 a 14.6912

**Ingreso anual estimado por esta fracción \$2,300.00**

- VI. Por las actividades que realicen las delegaciones municipales y la dependencia encargada de la prestación de los servicios públicos municipales, prestadas a particulares que así lo soliciten o dadas las circunstancias de carácter público, sea necesaria su intervención. Dichas instancias valorarán y determinarán la realización o no del servicio requerido, debido a que darán preferencia a su actividad de servicio público, como ampliación de servicios y que pueden ser entre otros y de acuerdo con la Ley de Hacienda de los Municipios del Estado de Querétaro.

**Ingreso anual estimado por esta fracción \$3,500.00**

- VII. Por el desazolve de pozos de visita, alcantarillas, drenajes y fosas sépticas en propiedad particular, se pagará conforme a lo siguiente:

TIPO DE FRACCIONAMIENTO	UMA DIARIA			
	DESAZOLVE DE FOSA SÉPTICA	DESAZOLVE DE DRENAJE	DESAZOLVE DE ALCANTARILLAS	DESAZOLVE DE POZO DE VISITA
Residencial	7.0384	5.7788	5.7788	5.7788
Medio	3.0121	2.5329	2.5329	2.5329
Popular	2.6698	1.2596	1.2596	1.2596
Institucional	1.2596	1.2596	1.2596	1.2596
Urbanización progresiva	1.2596	1.2596	1.2596	1.2596
Campestre	5.0658	3.7788	3.7788	3.7788
Industrial	9.0510	5.7788	5.7788	5.7788
Comercial o de servicio	7.0384	5.7788	3.7788	3.7788

Se consideran las fosas sépticas con capacidad máxima de 10 M3, en caso de fosas de mayor capacidad, se pagará de acuerdo a un estudio previo.

**Ingreso anual estimado por esta fracción \$3,000.00**

- VIII. Por emisión de avalúo generado por daños a instalaciones y equipo de alumbrado público, se pagarán: 8.7087 UMA diaria.

**Ingreso anual estimado por esta fracción \$2,600.00**

- IX. Del suministro de agua potable en pipas, se pagará:

CONCEPTO	UMA DIARIA
Apoyo con agua potable a escuelas, comunidades, mercados bajo situaciones especiales (por M3)	2.5329
Apoyo con agua potable a escuelas, comunidades, mercados bajo situaciones especiales (por viaje de 10 M3)	6.7087
Apoyo con agua potable a escuelas, comunidades, mercados bajo situaciones especiales (por tambo de 200 litros)	0.1370

**Ingreso anual estimado por esta fracción \$2,300.00**

- X. Por repintado sobre grafiti en muros de vivienda (Mano de obra exclusivamente), se pagarán: 1.6709 por M2.

**Ingreso anual estimado por esta fracción \$2.300.00**

- XI. Por el servicio de bacheo de asfalto en caliente, incluye mano de obra, material, retiro de escombros, así como limpieza de la zona, se pagarán: 21.5367 UMA diaria por M2.

**Ingreso anual estimado por esta fracción \$2.300.00**

- XII. Por el servicio de empedrado, incluye mano de obra, material, retiro de escombros, así como limpieza de la zona, se pagarán: 9.2147 UMA diaria por M2.

**Ingreso anual estimado por esta fracción \$2.300.00**

- XIII. Por el servicio de reparación de banquetas, incluye mano de obra, material, retiro de escombros, así como limpieza de la zona, se pagarán: 14.6912 UMA diaria por M2.

**Ingreso anual estimado por esta fracción \$2.300.00**

- XIV. Por el servicio de reparación de guarnición, incluye mano de obra, material, retiro de escombros, así como limpieza de la zona, se pagarán: 10.5838 por M2.

**Ingreso anual estimado por esta fracción \$2.300.00**

- XV. Por el servicio de bacheo de empedrado ahogado, incluye mano de obra, material, retiro de escombros, así como limpieza de la zona, se pagarán: 11.9529 UMA diaria por M2.

**Ingreso anual estimado por esta fracción \$2.300.00**

- XVI. Por el servicio de bacheo de adoquín, incluye excavación, mano de obra, material, retiro de escombros, así como limpieza de la zona, se pagarán: 21.5367 UMA diaria por M2.

**Ingreso anual estimado por esta fracción \$2.300.00**

- XVII. Por el servicio de concreto hidráulico, incluye excavación base, cemento, arena, grava, mano de obra, retiro de escombros, así como limpieza de la zona, se pagarán: 22.2213 UMA diaria por M2.

**Ingreso anual estimado por esta fracción \$2.300.00**

- XVIII. Por el servicio de bacheo de asfalto en frío, incluye excavación, preparación base, compactación con rodillo, material, asfalto en frío emulsión y mano de obra, retiro de escombros y limpieza de la zona, se pagarán: 35.2279 UMA diaria por M2.

**Ingreso anual estimado por esta fracción \$2.300.00**

- XIX. Por el servicio de conexión de descarga domiciliar a la red de alcantarillado, incluye ruptura y arreglo de la vía pública, no incluye material y requiere tener el dictamen de autorización por ruptura de agua potable o drenaje, se pagarán: 48.9190 UMA por M2.

**Ingreso anual estimado por esta fracción \$2.300.00**

- XX. Por la expedición de copias simple de documentos de la administración pública y búsqueda de documentos en general, se pagará 0.30 UMA

**Ingreso anual estimado por esta fracción \$2.300.00**

- XXI. Por las actividades que realicen las delegaciones municipales y la dependencia encargada de la prestación de los servicios públicos municipales, prestadas a particulares que así lo soliciten o dadas las circunstancias de carácter público, sea necesaria su intervención. Dichas instancias valorarán y determinarán la realización o no del servicio público, como ampliación de servicios y que puede ser entre otros y de acuerdo a la Ley de Hacienda de los Municipios del Estado de Querétaro, los siguientes:

CONCEPTO	UNIDAD DE MEDIDA	UMA DIARIA
Retiro de gallardetes, mantas y lonas chicas de la campaña electoral y de publicidad diversa en postes y árboles, así como su clasificación y acomodo en bodega. Incluye: materiales, mano de obra, herramienta, equipo y todo lo necesario para su correcta ejecución	Pieza	0.5548
Retiro de propaganda de campaña electoral pegada con engrudo y de publicidad diversa en postes de madera y de concreto y posterior aplicación de pintura vinílica a dos manos. Incluye: materiales, mano de obra, herramienta y todo lo necesario para su correcta ejecución	Pieza	1.2257
Retiro de propaganda de campaña electoral y de publicidad diversa pegada con engrudo en postes metálicos y posterior aplicación de pintura de esmalte a dos manos. Incluye: materiales, mano de obra, herramienta y todo lo necesario para su correcta ejecución	Pieza	0.9792
Retiro de propaganda de campaña electoral y de publicidad diversa pegada con engrudo en muros, taludes de vialidades, estructura y superestructura de puentes y la posterior aplicación de pintura vinílica a dos manos. Incluye: materiales, mano de obra, herramienta, equipo (una aguatocha) y todo lo necesario para su correcta ejecución	M2	0.9382
Retiro de propaganda de campaña electoral y de publicidad diversa sobre tableros de lámina colocados en puentes peatonales y vehiculares. Incluye: materiales, mano de obra, herramienta, equipo y todo lo necesario para su correcta ejecución	Pieza	0.9382
Retiro de propaganda de campaña electoral y de publicidad diversa de lona o plástico, pegada o atornillada sobre anuncios espectaculares. Incluye: materiales, mano de obra, herramienta, equipo y todo lo necesario para su correcta ejecución	Pieza	2.896
Borrado de propaganda y de publicidad diversa con pintura vinílica en bardas y puentes vehiculares o peatonales, así como en sus elementos de estructura y superestructura tales como pilas y trabes con una altura de hasta 7.5 M. Incluye: materiales, mano de obra, herramienta, equipo y todo lo necesario para su correcta ejecución	M2	1.5269
Borrado de rótulos de campaña electoral y de publicidad diversa en bardas y posterior aplicación de pintura a la cal a dos manos como mínimo. Incluye: materiales, mano de obra, herramienta, equipo y todo lo necesario para su correcta ejecución	M2	1.0751
Borrado de rótulos de campaña electoral y de publicidad diversa con pintura de esmalte, sobre bardas aplicando dos manos. Incluye: materiales, mano de obra, herramienta, equipo y todo lo necesario para su correcta ejecución	M2	1.2667

**Ingreso anual estimado por esta fracción \$5,609.00**

**XXII.** Por la atención de caninos en situación de abandono o sin cuidado de sus dueños, se causará y pagará:

1. Por la guarda de animales caninos u otros que transiten en vía pública sin vigilancia de sus dueños, se causará y pagará: 1.00 UMA diaria por cada uno de ellos. Deberá sumarse a la tarifa anterior, los fletes, alimentos, atención veterinaria en caso de requerirse y otros conceptos que la autoridad determine.

Ingreso anual estimado por este rubro \$150.00

2. Asistencia animal en caso de requerirse al momento de llevar a cabo la guarda de algún animal canino, se causará y pagará: de 1.00 a 29.87 UMA diaria, a determinar por parte del Departamento de Control Animal.

Ingreso anual estimado por este rubro \$150.00

**Ingreso anual estimado por esta fracción \$300.00**

XXIII. Por los servicios prestados por la Unidad de Control y Protección Animal, pagará:

1. Por la aplicación de vacuna antirrábica, se causará y pagará: 1.36 UMA diaria, salvo programas o campañas previamente autorizados por la Secretaría de Servicios Públicos.

Ingreso anual estimado por este rubro \$150.00

2. Por esterilización de los animales, se causará y pagará:

SEXO	PESO CORPORAL	UMA DIARIA
Macho	De 0 a 15 Kgs	1.45
Macho	Mayor a 15 Kgs	3.526
Hembra	De 0 a 15 Kgs	3.618
Hembra	Mayor a 15 Kgs	5.855

Ingreso anual estimado por este rubro \$150.00

3. Por desparasitación, se causará y pagará:

PESO CORPORAL	UMA DIARIA
De 0 a 5 kgs	0.592
De 5.1 a 10 kgs.	0.785
De 10.1 a 20 kgs.	0.921
Mayor a 20 kgs.	1.315

Ingreso anual estimado por este rubro \$150.00

4. Por aplicación de vacunas adicionales, se causará y pagará:

VACUNA	UMA DIARIA
Puppy canina	1.644
Quíntuple canina	1.710
Triple felina	1.447
Adicional	0.263

Ingreso anual estimado por este rubro \$150.00

5. Por servicio de custodia y observación de perros agresores por diez días naturales, se causará y pagará: 9.013 UMA diaria y en caso de que el perro muera, se le incrementará el costo que el laboratorio de patología animal establezca por los análisis correspondientes para descartar rabia. El pago por concepto de observación de perro agresor no asegura la devolución del mismo, toda vez que estará sujeta a la valoración clínica en etología canina realizada por el personal oficial médico veterinario adscrito a la Unidad de Control y Protección Animal.

Ingreso anual estimado por este rubro \$150.00

6. Por servicio de adopción de animales, se causará y pagará: 0.723 UMA diaria, debiendo cubrir además el costo de esterilización tabulado en este mismo Ordenamiento.

Ingreso anual estimado por este rubro \$150.00

7. Por servicio de consulta médica, se causará y pagará:

TIPO DE CONSULTA	UMA DIARIA
Sin aplicación de medicamento	0.631
Menor	1.447
Mayor	3.763

Ingreso anual estimado por este rubro \$150.00

8. Por el servicio de eutanasia para mascotas, por cada una, se causará y pagará: 1.644 UMA diaria.

Ingreso anual estimado por este rubro \$600.00

**Ingreso anual estimado por esta fracción \$1,650.00**

**Ingreso anual estimado por este artículo \$133,759.00**

**Artículo 31.** Por los servicios prestados por los panteones municipales, se causará y pagará por lo siguiente:

I. Por los servicios de inhumación, se causará y pagará:

1. La inhumación en panteones, pagará los siguientes derechos, con base en el Reglamento de panteones del Municipio de Colón, Qro., en el artículo 53, la temporalidad inicial será de 6 años para mayores de 15 años de edad y de 5 años para menores de 15 años de edad.

CONCEPTO	UMA DIARIA	
	TEMPORALIDAD INICIAL HASTA 6 AÑOS	REFRENDO DE 6 AÑOS (MÁXIMO 1 REFRENDO)
Panteón municipal	4.0835	6.0835
Panteón delegacional	2.6834	4.6834

Ingreso anual estimado por este rubro \$150,000.00

2. Por el permiso de inhumación en panteones municipales, se causarán y pagarán: inhumación en cripta (gaveta o alacena) 10 UMA, inhumación en cripta (suelo) 20 UMA diaria.

Ingreso anual estimado por este rubro \$296,000.00

**Ingreso anual estimado por esta fracción \$446,000.00**

II. Por los servicios de exhumación, se causará y pagará:

1. La exhumación en panteón municipal y panteones delegacionales se causará y pagará 33.1169 UMA diaria.

Ingreso anual estimado por este rubro \$8,000.00

2. Por el permiso de exhumación en panteones municipales, se causarán y pagarán: 14.0007 UMA diaria.

Ingreso anual estimado por este rubro \$8,500.00

**Ingreso anual estimado por esta fracción \$16,500.00**

III. Por el permiso de cremación y de traslado de cadáveres humanos o restos áridos y cenizas, se causará y pagará: 5.2502 UMA diaria.

**Ingreso anual estimado por esta fracción \$3,500.00**

IV. Por el servicio de criptas en los panteones municipales, por cada una se causará y pagará: 24.0964 UMA diaria.

**Ingreso anual estimado por esta fracción \$9,000.00**

V. Por el permiso de construcción y/o tapiado de gavetas en panteones pertenecientes al Municipio, se causará y pagará por lo siguiente:

1. Por el permiso de construcción de cripta en los panteones municipales, por cada una se causará y pagará: 4 UMA diarias.

Ingreso anual estimado por este rubro \$12,000.00

2. Por el permiso de construcción de tapiado de gavetas en panteones municipales, por cada una se causará y pagará: 3.1216 UMA diarias.



Ingreso anual estimado por este rubro \$13,000.00

**Ingreso anual estimado por esta fracción \$25,000.00**

**Ingreso anual estimado por este artículo \$500,000.00**

**Artículo 32.** Por servicios prestados por el Rastro Municipal, se causará y pagará conforme a lo siguiente:

I. Por sacrificio y procesamiento, por cabeza, se causará y pagará:

CONCEPTO	UMA DIARIA
Vacuno	3.0658
Porcino	2.7021
Ovino	1.9000
Degüello y procesamiento	0.1370

**Ingreso anual estimado por esta fracción \$1,195,732.00**

II. Por sacrificio y procesamiento de aves, que incluyen pelado y escaldado, se causará y pagará:

CONCEPTO	UMA DIARIA
Pollos y gallinas de mercado	0.0343
Pollos y gallinas de supermercado	0.0343
Pavos de mercado	0.0411
Pavos de supermercado	0.0411
Otras aves	0.0411

**Ingreso anual estimado por esta fracción \$17,000.00**

III. El sacrificio de ganado en horas extraordinarias, independientemente de los honorarios del veterinario autorizado por la Secretaría de Salud, por cabeza, se causará y pagará:

CONCEPTO	UMA DIARIA
Vacuno	3.0658
Porcino	2.7021
Ovino	1.9000
Aves	0.0411
Degüello y procesamiento	0.1370

**Ingreso anual estimado por esta fracción \$21,000.00**

IV. Por la introducción de ganado al rastro, en horas extraordinarias por cabeza, se causará y pagará:

CONCEPTO	UMA DIARIA
Vacuno	4.0658
Porcino	3.7021
Ovino	2.9000

**Ingreso anual estimado por esta fracción \$10,000.00**

V. Por el uso de los servicios y utensilios con los que cuenta el rastro municipal, se causará y pagará:

CONCEPTO	UMA DIARIA
Agua para lavado de vísceras y cabeza por pieza	0.1370
Por cazo	0.4108
Fletes dentro de cabecera municipal (por unidad)	0.4792
Fletes fuera de cabecera municipal (por unidad y por kilómetro)	0.0685

**Ingreso anual estimado por esta fracción \$75,000.00**

VI. Guarda de ganado no reclamado, por día o fracción, se causará y pagará:

CONCEPTO	UMA DIARIA
Vacuno y terneras	1.2596
Porcino	1.2596
Caprino	1.0269
Aves	0.1370
Otros animales	0.1370

**Ingreso anual estimado por esta fracción: \$5,500.00**

**Ingreso anual estimado por este artículo \$1,324,232.00**

**Artículo 33.** Por los servicios prestados en mercados municipales, se causará y pagará:

I. Por la asignación de locales en los mercados municipales, según tipo de local: cerrado interior, abierto interior, cerrado exterior, abierto exterior, se causará y pagará: de 29.9836 UMA diaria a 59.9672 UMA diaria.

**Ingreso anual estimado por esta fracción \$0.00**

II. Por las cesiones de derechos realizadas en los mercados municipales, se causará y pagará:

TIPO DE LOCAL	UMA DIARIA
Tianguis dominical	12.4590
Locales	12.4590
Formas o extensiones	4.3127

**Ingreso anual estimado por esta fracción \$0.00**

III. Por los cambios de giros en los locales de mercados municipales, se causará y pagará: 6.2980 UMA diaria.

**Ingreso anual estimado por esta fracción \$0.00**

IV. Por el servicio de sanitarios en los mercados municipales, se causará y pagará por persona: 0.0485 UMA diaria.

**Ingreso anual estimado por esta fracción \$0.00**

V. Por el uso de locales en mercados municipales, se causará y pagará por local, la siguiente tarifa diaria: 3.5 UMA diaria.

**Ingreso anual estimado por esta fracción \$0.00**

VI. Por el uso de locales en mercados municipales:

1. Uso de locales en mercados municipales, pagará el locatario la siguiente tarifa diaria: 0.0254 a 0.1260 UMA.

**Ingreso anual estimado por este rubro \$0.00**

**Ingreso anual estimado por esta fracción \$0.00**

**Ingreso anual estimado por este artículo \$0.00**

**Artículo 34.** Por los servicios prestados por la Secretaría del Ayuntamiento, se causará y pagará:

I. Por legalización de firmas de funcionarios, por cada hoja, se causará y pagará:

1. Por expedición de copias simples y certificadas de documentos de la administración pública, búsquedas realizadas en el archivo municipal:

CONCEPTO	UMA DIARIA
Copia simple de documentos tamaño oficio carta u oficio de una a tres hojas	0.2465
Por hoja adicional en copia simple de documentos tamaño carta, oficio o doble carta	0.1232
Copia certificada de documentos tamaño carta, doble carta u oficio de una a tres hojas	0.6846
Por hoja adicional en copia certificada de documentos tamaño carta, oficio o doble carta	0.3423
Copia simple de planos tamaño carta de una a tres hojas	0.8763
Por hoja adicional en copia simple tamaño carta, oficio o doble carta	0.4381
Copia certificada de planos tamaño carta, oficio o doble carta de una a tres hojas	3
Por hoja adicional en copia certificada tamaño carta, oficio o doble carta	1.5
Copia simple de planos en medidas mayores a carta, oficio o doble carta de una a tres hojas	2
Por hoja adicional en copia simple de planos en medidas mayores a carta, oficio o doble carta	1
Copia certificada de planos en medidas mayores a carta, oficio o doble carta de una a tres hojas.	6
Por hoja adicional en copia certificada de planos en medidas mayores a carta, oficio o doble carta	3

Ingreso anual estimado por este rubro \$10,000.00

**Ingreso anual estimado por esta fracción \$10,000.00**

II. Por reposición de documento oficial, por cada hoja, se causará y pagará: 1.2596 UMA diaria.

**Ingreso anual estimado por esta fracción \$5,000.00**

III. Por expedición de constancias de residencia y otras constancias, se causará y pagará:

1. Por expedición de constancias de residencia, se causará y pagará:

- a) Personas físicas, 1.2596 UMA diarias.
- b) Personas morales, 3 UMA diarias.

Ingreso anual estimado por este rubro \$20,000.00

2. Por expedición de otras constancias, se causará y pagará:

- a) Personas físicas: 1.2596 UMA diaria.

Ingreso anual estimado por este rubro \$30,760.00

**Ingreso anual estimado por esta fracción \$50,760.00**

IV. Por la expedición de copia certificada de documentos de los archivos municipales, por cada hoja, se causará y pagará: 1.0953 UMA diaria.

**Ingreso anual estimado por esta fracción \$5,000.00**

V. Por la publicación en la Gaceta Municipal, se causará y pagará:

CONCEPTO	UMA DIARIA
Por palabra	0.14879
Por suscripción anual	16.69
Por ejemplar individual	1.861
Por imagen	18.00
Por palabra en publicación única en periodo extraordinario	0.29758

Para efectos del pago por concepto de publicación en la Gaceta Municipal, el plazo será de 10 días hábiles contados a partir de la notificación del acuerdo correspondiente.

**Ingreso anual estimado por esta fracción \$430,000.00**

**Ingreso anual estimado por este artículo \$500,760.00**

**Artículo 35.** Por los servicios de Registros de Fierros Quemadores y su Renovación, se causará y pagará:

I. Registros de Fierros Quemadores y su Renovación, se causará y pagará: 1.3692 UMA diaria.

**Ingreso anual estimado por esta fracción \$1,725.00**

**Ingreso anual estimado por este artículo \$1,725.00**

**Artículo 36.** Por los servicios prestados por autoridades municipales, se causará y pagará:

I. Por los servicios otorgados por instituciones municipales a la comunidad a través de sus diversos talleres de capacitación, se causará y pagará:

CONCEPTO	UMA DIARIA
Por curso semestral de cualquier materia	1.3246 a 5.9610
Por curso de verano	1.9870 a 3.9756

**Ingreso anual estimado por esta fracción \$5,000.00**

- II. Por los servicios de mantenimiento y reparación de mobiliario urbano derivado de actos de particulares con responsabilidad para estos, se causará y pagará de acuerdo con las condiciones que establezca el área correspondiente de la administración municipal.

**Ingreso anual estimado por esta fracción \$4,600.00**

- III. Por el registro en los diferentes padrones del Municipio, se causará y pagará:

CONCEPTO	UMA DIARIA
<b>Padrón de proveedores</b>	
Inscripción	
Personas físicas	12.06555
Personas morales	15.68595
Refrendo	
Personas físicas	8.44620
Personas morales	12.06555
Otros Padrones	
Padrón de usuarios del rastro municipal	1.2596 a 6.2980
Padrón de usuarios del relleno sanitario	1.2596 a 6.2980
Padrón de boxeadores y luchadores	1.2596 a 6.2980
Registro a otros padrones similares	1.2596 a 6.2980
Padrón de contratistas	
Inscripción	28
Renovación	23
Ampliación de especialidad	15

**Ingreso anual estimado por esta fracción \$250,000.00**

- IV. Por los dictámenes emitidos por Protección Civil, se causará y pagará:

1. Por el servicio de emisión de Visto Bueno emitido por Protección Civil, se pagará:

<b>Vistos buenos</b>			
Grado de riesgo	Según grado de riesgo		
	Superficie I (0 a 100m2)	Superficie II (101 a 300m2)	Superficie III (301m2 en adelante)
	UMA	UMA	UMA
Bajo	4	6	8

Grado de riesgo	Según grado de riesgo		
	Superficie I (0 a 100m2)	Superficie II (101 a 300m2)	Superficie III (301m2 en adelante)
	UMA	UMA	UMA
Medio	12	20	28

Grado de riesgo	Según grado de riesgo		
	Superficie I (0 a 100m2)	Superficie II (101 a 300m2)	Superficie III (301m2 en adelante)
	UMA	UMA	UMA
Alto	50	80	110

Ingreso anual estimado por este rubro \$1,050,000.00

2. Por el servicio de dictámenes y/o vistos buenos para espectáculos masivos, emitidos por Protección Civil, se causará y pagará:

- a) Espectáculos masivos se causará y pagará:

Visto bueno para eventos y espectáculos públicos	Según aforo		
	De 1 a 500 personas	De 501 a 1000 personas	De 1001 en adelante
	UMA	UMA	UMA
	2	30	40
Circos, ferias, juegos mecánicos, peleas de gallos, carreras de caballos y otros			

Ingreso anual estimado por este inciso \$30,000.00

b) Juegos mecánicos se causará y pagará:

Vistos buenos para juegos mecánicos	1 a 5 juegos	6 a 12 juegos	13 a 15 juegos
	UMA	UMA	UMA
	2	8	16

Ingreso anual estimado por este inciso \$30,000.00

c) Por la quema de pirotécnica se causará y pagará:

Visto bueno para Quema de pirotecnia	Bombas 10 o menos - cohetes de luz - 144 cohetes de trueno por día	imagen - 10 bombas - similares	castillo - bombas
	UMA	UMA	UMA
	5	9	17

Ingreso anual estimado por este inciso \$30,000.00

Ingreso anual estimado por este rubro \$90,000.00

3. Por el servicio de emisión de opiniones técnicas y/o Visto Bueno para construcción otorgados por Protección Civil, se pagará:

a) Visto Bueno para fase de construcción:

Visto Bueno para fase Construcción	CONCEPTO	UMA
	Riesgo ordinario (0 a 2,999 M2 de construcción)	
Riesgo alto (3,000 M2 de construcción en adelante)		60

Ingreso anual estimado por este inciso \$50,000.00

Ingreso anual estimado por este rubro \$50,000.00

4. Por el visto bueno para anuncios publicitarios otorgados por Protección Civil, se causará y pagará:

Visto bueno para anuncios adosados autoportados	Adosados	Autoportados espectaculares	Antenas
	UMA	UMA	UMA
	11	18	25

Ingreso anual estimado por este rubro \$50,000.00

5. Por el servicio de capacitación otorgado por Protección Civil, se pagará:

Capacitación en Materia de Protección Civil	CONCEPTO	UMA
	Curso Integral de Protección Civil Riesgo Bajo por persona	
Curso Integral de Protección Civil Riesgo Medio por persona		7
Curso Específico en Materia de Protección Civil Riesgo Alto por persona		14

Ingreso anual estimado por este rubro \$50,000.00

6. Por otros servicios otorgados por Protección Civil, se pagará:

Cartas Compromiso Emitida por Protección Civil:	UMA
Riesgo Bajo	5
Riesgo Medio	16
Riesgo Alto	30

Ingreso anual estimado por este rubro \$50,000.00

**Ingreso anual por esta fracción \$1,340,000.00**

- V. Por los servicios que presta la Unidad de Transparencia Municipal, conforme lo establece la Ley de Transparencia y Acceso a la Información Pública del Estado de Querétaro, se causará y pagará:

CONCEPTO	UMA DIARIA
Fotocopia simple tamaño carta o digitalización, por cada hoja	0.0096
Fotocopia simple tamaño oficio o digitalización, por cada hoja	0.0144

**Ingreso anual estimado por esta fracción \$10,600.00**

- VI. Por verificación para el otorgamiento de autorizaciones de concesiones y licencias, se causará y pagará: 1.2596 UMA diaria.

**Ingreso anual estimado por esta fracción \$20,000.00**

- VII. Por los servicios que presta el órgano de Control Interno, en materia de expedición de copias de documentos que obren en los expedientes, cuadernos y procedimientos administrativos que en ésta se tramiten y sean solicitados por las partes, se causará y pagará:

CONCEPTO	UMA DIARIA
Copias simples tamaño carta u oficio, por cada hoja	0.0242
Copias certificadas tamaño carta u oficio, por cada hoja	0.0485

**Ingreso anual estimado por esta fracción \$10,000.00**

- VIII. Por los servicios que presta la autoridad municipal en materia de Catastro dentro de su circunscripción territorial, se causará y pagará: 2.00 UMA diaria.

**Ingreso anual estimado por esta fracción \$20,000.00**

- IX. Por la obtención de bases de licitación por cada uno de los concursos para obra pública y adquisiciones municipales, por invitación restringida o licitación pública, se causará y pagará de acuerdo a la tarifa siguiente:

CONCEPTO	UMA DIARIA
Por invitación a contratistas por asignación directa de obra	18
Pago de bases para invitación restringida a cuando menos 3 contratistas:	
El 0.004% (del Presupuesto de Egresos del Estado) hasta \$3,000,000.00	35
De \$3,000,001.00 a \$5,000,000.00	50
de \$5,000,001.00 a \$26,928,813.96	58
Pago de bases de licitación por cada uno de los concursos de adquisiciones por invitación restringida o licitación pública:	
Proveedores personas físicas	13.9090
Proveedores personas morales	20.8636

**Ingreso anual estimado por esta fracción \$293,300.00**

- X. Por la expedición de:

1. Constancias de no adeudo, solicitados por los interesados, causará y pagará: 1.5 UMA diaria.

Ingreso anual estimado por este rubro \$10,000.00

2. Por la expedición de constancia sobre recibo oficial de pago de contribuciones o de documento oficial existente en los archivos de la dependencia encargada de las Finanzas Públicas Municipales, se causará y pagará:

CONCEPTO	UMA DIARIA
Por reposición de documentos en copia certificada	1.2585
Por reposición de documentos en copia simple	0.30

Ingreso anual estimado por este rubro \$10,000.00

**Ingreso anual estimado por esta fracción \$20,000.00**

XI. Explotación de bienes municipales e inmuebles con fines de lucro, se pagará: 0.5435 a 62.9792 diaria.

**Ingreso anual estimado por esta fracción \$1,500.00**

XII. Por la revisión de la superficie de construcción, solicitada a petición del contribuyente, siempre que no corresponda a una aclaración de superficie, por cada solicitud, causará y pagará: 2.00 UMA.

**Ingreso anual estimado por esta fracción \$25,000.00**

**Ingreso anual estimado por este artículo \$2,000,000.00**

**Artículo 37.** Cuando no se cubran las Contribuciones, que refieren a Derechos, en la fecha establecida en las disposiciones fiscales, el monto de las mismas se actualizará desde el mes en que se debió hacer el pago y hasta que el mismo se efectúe, apegándose para su cálculo a lo dispuesto en el Código Fiscal del Estado de Querétaro.

Las cantidades actualizadas conservan la naturaleza jurídica que tenían antes de la actualización.

La falta de pago de un crédito fiscal en la fecha o plazo fijado, determinará que el crédito sea exigible a través del procedimiento administrativo de ejecución, establecido en el Código Fiscal de la Federación y en el Código Fiscal del Estado de Querétaro, así como los convenios celebrados por este Municipio en lo que resulte aplicable para el ejercicio fiscal al que se aplica esta Ley, constituyéndose como accesorios de la contribución y participando de su naturaleza los recargos, las sanciones, los gastos de ejecución y la indemnización.

**Ingreso anual estimado por este artículo \$0.00**

**Artículo 38.** Derechos no comprendidos en la Ley de Ingresos Vigente, Causados en Ejercicios Fiscales Anteriores, Pendientes de Liquidación o Pago.

**Ingreso anual estimado por este artículo \$0.00**

**Sección Cuarta  
Productos**

**Artículo 39.** Comprende el importe de los ingresos por contraprestaciones por los servicios que preste el Municipio en sus funciones de derecho privado, así como por el uso y aprovechamiento de bienes; originando recursos que significan un aumento del efectivo del sector público, como resultado de sus operaciones normales, sin que provenga de la enajenación de su patrimonio.

I. Productos, no incluidos en otros conceptos:

1. Productos derivados del uso y aprovechamiento de bienes no sujetos a Régimen de Dominio Público.

a) Por el uso e instalación de canalizaciones subterráneas en relación al metro lineal para la prestación del servicio de gas y por la instalación del número de casetas telefónicas en la vía pública, así como por la instalación del número de postes en la vía pública para energía eléctrica, telefonía y similares, se pagará de 0.50 a 70.00 UMA diaria previa autorización del Ayuntamiento, conforme a estudios, términos y condiciones que establezca el mismo.

Ingreso anual estimado por este inciso \$33,000.00

b) Por los siguientes Productos, se pagará:

CONCEPTO	UNIDAD	UMA DIARIA
Anuncios (dimensiones)	M2	0
Por el uso de maquinaria pesada	El costo comercial por día y hora.	

Ingreso anual estimado por este inciso \$120,000.00

c) Reposición de credencial de trabajadores y familiares, causará y pagará: 1 UMA diaria.

Ingreso anual estimado por este inciso \$1,500.00

Ingreso anual estimado por este rubro \$154,500.00

2. Enajenación de bienes muebles no sujetos a ser inventariados.

Ingreso anual estimado por este rubro \$500.00

3. Accesorios, cuando no se cubran los Productos, en la fecha establecida en las disposiciones, el monto de las mismas se actualizará desde el mes en que se debió hacer el pago y hasta que el mismo se efectúe, en los términos del Código Fiscal del Estado como si se tratara de una Contribución.

Ingreso anual estimado por este rubro \$500.00

4. Otros Productos que generen ingresos corrientes.

Ingreso anual estimado por este rubro \$500.00

5. Productos financieros.

Ingreso anual estimado por este rubro \$10,920.00

**Ingreso anual estimado por esta fracción \$166,920.00**

- II. Productos derivados del transporte de personas, se causará y pagará:

CONCEPTO	UMA DIARIA
En tranvía	
1.1 Boleto personal, por viaje de ida y vuelta	0.6298
En autobús	
2.1 Boleto personal, por viaje de ida y vuelta de hasta 3 km	0.6298
2.1 Boleto personal, por viaje de ida y vuelta de hasta 6 km	0.9584
2.1 Boleto personal, por viaje de ida y vuelta de más de 6 km	1.3692
En lancha	
3.1 Boleto por renta de lancha de remo, por hora o fracción	0.4792
3.1 Boleto por renta de lancha de pedal, por hora o fracción	0.7941
En cualquier otro medio por kilómetro	0.3149

**Ingreso anual estimado por esta fracción \$0.00**

- III. Productos no comprendidos en la Ley de Ingresos vigente, causadas en Ejercicios Fiscales anteriores, Pendientes de Liquidación o Pago.

**Ingreso anual estimado por esta fracción \$0.00**

**Ingreso anual estimado por este artículo \$166,920.00**

#### **Sección Quinta Aprovechamientos**

**Artículo 40.** Son Aprovechamientos los ingresos que percibe el Estado en funciones de derecho público distintos de las contribuciones, de los ingresos derivados de financiamiento y de los que obtenga los organismos descentralizados y de las empresas de participación municipal.

- I. Aprovechamientos.

1. Ingresos derivados de Colaboración Fiscal.

- a) Multas federales no fiscales.

Ingreso anual estimado por este inciso \$15,000.00

- b) Reglamentos, Códigos y convenios aplicables de carácter Estatal o Municipal, de acuerdo con lo siguiente:



CONCEPTO	UMA DIARIA MÍNIMA Y MÁXIMA
Multa por omisión de inscripción en el Padrón Catastral	De 2.5397 a 7.9094
Multa por autorizar los notarios en forma definitiva instrumentos públicos sin cumplir con la obtención de la respectiva constancia de no adeudo del Impuesto y, en su caso, el recibo de pago por el último bimestre si el acto se realiza dentro del plazo del pago	De 2.5397 a 7.9094
Multa por la omisión de formulación de avisos de transmisión de propiedad o posesión o cambio de domicilio	De 2.5397 a 7.9094
Multa por la formulación extemporánea de avisos de transmisión de propiedad o posesión	De 1.1756 a 3.8459
Multa por la falta de declaración de cambio de valor del predio	Del 10% al 30% del Importe Omitido
Multa por el incumplimiento al requerimiento de la autoridad	De 2.5397 a 7.9094
Multa cuando no se cubra el pago del Impuesto en los periodos señalados	De: Un equivalente a la actualización y recargos que se generen, misma que no podrá exceder del 100% de dicha contribución, a: tres veces el equivalente a la actualización y recargos que se generen, misma que no podrá exceder del 300% de dicha contribución
Multa cuando se declare en forma dolosa una cantidad menor al valor real del predio, evadiendo el pago correcto del Impuesto	De: 50% de la contribución omitida a: 150% de la contribución omitida
Multa por la venta de bebidas alcohólicas después del horario autorizado	De 101.7333 a 203.4666
Multa por la venta de bebidas alcohólicas sin permiso o licencia	De 34.2278 a 342.2782
Resoluciones que emita la contraloría municipal dentro de los procedimientos administrativos de responsabilidad de su competencia	UMA diaria de acuerdo a la resolución
Infracciones cometidas al artículo 289 del Código Ambiental del Estado de Querétaro	De 10.1589 a 203.4666
Infracciones cometidas a los ordenamientos ambientales vigentes, causarán y pagarán, en los términos que así disponga la autoridad ambiental municipal	De 10.1589 a 342.2782
Infracciones cometidas a los ordenamientos vigentes en materia de Protección Civil, causarán y pagarán en los términos que disponga la autoridad en dicha materia	De 10.1589 a 20,000
Infracción al Reglamento de Policía y Buen Gobierno	De 1.00 a 500
Obstruir por cualquier medio a través de cualquier objeto, en forma parcial o total, la libre circulación peatonal o vehicular en las vialidades	De 1 a 300
Causar escándalo en la vía pública, centros de espectáculos, de diversiones o lugares de uso común de ebriedad o intoxicación de cualquier índole	De 1 a 300
Ingerir bebidas embriagantes, consumir drogas o enervantes en la vía pública o lugares de uso restringido	De 1 a 300
Provocar escándalo o falsa alarma en cualquier reunión o casa particular	De 1 a 300
Faltar de palabra o de obra a la autoridad, sus representantes, delegados, funcionarios o personal, siempre que las palabras o lecciones proferidas no constituyan delito, pues en ese caso deberán observarse las Leyes de la materia	De 1 a 300
Orinar o defecar en la vía y los lugares públicos	De 1 a 300
Lanzar piedras, municiones o cualquier otro objeto similar como proyectil en las calles	De 1 a 300
Proferir en público palabras, señas, gestos obscenos o molestar a las personas con gritos, burlas o apodos que de cualquier manera cause escándalo, ofendan la moral o las buenas costumbres	De 1 a 300
Arrojar en los centros de espectáculos o diversiones de cualquier objeto que moleste al público, así como alterar el orden con silbidos, gritos, porras o cualquier otro medio que propicie molestias al público presente	De 1 a 300
Realizar actividades relativas al comercio, la industria o los servicios sin la licencia, concesión o permiso correspondiente	De 1 a 300
Vender bebidas alcohólicas fuera del horario y días establecidos por la autoridad municipal	De 1 a 300
Vender en forma clandestina bebidas alcohólicas	De 1 a 500
Arrancar césped, flores, árboles y objetos de ornamento en sitios públicos o de uso común, sin autorización de la autoridad competente	De 1 a 300
Infracciones al Reglamento para la Prevención y Gestión Integral de Residuos del Municipio de Colón, Qro.	De 1 a 10,000
Infracciones al reglamento de Justicia Cívica del Municipio de Colón. Qro.	De 1 a 300
Multa por provocar en la vía pública la expedición de humos, gases, ruidos, polvos y sustancias contaminantes	De 1 a 500
Multa por utilizar la quema de basura como una práctica de limpieza de los lotes baldíos	100
Multa por quemar, tanto en la zona urbana como rural, cualquier tipo de residuos sólidos o líquidos, incluyendo basura doméstica, hojarasca, hierba seca, esquilmos agrícolas, llantas, plásticos, lubricantes, solventes y otros productos similares	100
Multa por transportar sin las medidas de seguridad correspondientes esquilmos agrícolas y desechos de los corrales	250
Multa por omitir los propietarios o poseedores de los bienes inmuebles ubicados en los centros de población, plantar, mantener y proteger los árboles de ornato que se ubiquen en las banquetas al frente de sus respectivos inmuebles	250

Multa por provocar de manera intencional un deterioro grave al equilibrio ecológico o al medio ambiente; independientemente de las acciones civiles, penales o de cualquier otra índole que se ejerciten en su contra	De 1 a 500
Multa por realizar cualquier tipo de actividad comercial, industrial o de servicios que afecte el equilibrio ecológico, ponga en riesgo la seguridad pública o cause daños a la infraestructura y equipamiento urbano, sin haber omitido previamente la licencia o permiso de la autoridad municipal	De 1 a 500
Multas derivadas de la gestión y prevención de los residuos, se sancionará de acuerdo al Reglamento para la Prevención y Gestión Integral de Residuos, causarán y pagarán en los términos que disponga la autoridad en dicha materia	De 1 a 5,000
Otras	De 1 a 342.2782

Para la imposición de las sanciones consistentes en multas derivadas del Reglamento para la Prevención y Gestión Integral de Residuos del Municipio de Colón, Qro. La autoridad administrativa se regulará de la siguiente manera:

TABULADOR DE MULTAS A CIUDADANOS Y PEQUEÑAS Y MEDIANAS EMPRESAS (PYMES)	
a) De 1 a 15 veces la UMA	Art. 25, Art. 30, Art. 31, Art. 40, Art.41, Art. 92
b) De 5 a 25 veces UMA	Art. 49, Art. 51, Art. 52, Art. 58, Art. 60, Art. 67, Art. 68, Art. 70, Art. 71, Art. 72, Art. 103
c) De 5 a 35 veces UMA	Art. 73, Art. 76, Art. 92, Art. 93, Art. 101, Art. 102, Art. 103
d) De 10 a 45 veces UMA	Art. 75, Art. 88, Art. 93, Art. 95, Art. 97
e) De 10 a 50 veces UMA	Art. 87, Art. 98, Art. 110, Art.115, Art.128
f) De 500 a 5000 veces la UMA	Para aquellas infracciones que la autoridad municipal competente determine que dañen seriamente la sanidad del medio ambiente.

TABULADOR DE MULTAS A INDUSTRIAS Y GRANDES COMERCIOS	
a) De 15 a 45 veces UMA	Art. 25, Art. 30, Art. 31, Art. 40, Art.41, Art. 92
b) De 20 a 75 veces UMA	Art. 49, Art. 51, Art. 52, Art. 58, Art. 60, Art. 67, Art. 68, Art. 70, Art. 71, Art. 72, Art. 103
c) De 25 a 100 veces UMA	Art. 73, Art. 76, Art. 92, Art. 93, Art. 101, Art. 102, Art. 103
d) De 30 a 120 veces UMA	Art. 75, Art. 88, Art. 93, Art. 95, Art. 97
e) De 45 a 150 veces UMA	Art. 87, Art. 98, Art. 110, Art.115, Art.128
f) De 1000 a 10,000 veces UMA	Para aquellas infracciones que la autoridad municipal competente determine que dañen seriamente la sanidad del medio ambiente.

Ingreso anual estimado por este inciso \$1,235,000.00

- c) Accesorios, cuando no se cubran los Aprovechamientos, en la fecha establecida en las disposiciones, el monto de las mismas se actualizará desde el mes en que se debió hacer el pago y hasta que el mismo se efectúe, en los términos del Código Fiscal del Estado de Querétaro como si se tratara de una Contribución.

Ingreso anual estimado por este inciso \$50,000.00

- d) Otros Aprovechamientos, se pagarán de acuerdo a lo siguiente:

- d.1) Herencias, legados, donaciones y donativos.

Ingreso anual estimado por este subinciso \$50,000.00

- d.2) Producto de bienes u objetos que legalmente se pueden enajenar.

Ingreso anual estimado por este subinciso \$3,000.00

- d.3) El importe por la venta de basura y desperdicios, así como de los productos aprovechables recogidos por el servicio de limpia o por el servicio del rastro, directamente por el Municipio, de acuerdo al valor de mercado, importes que serán determinados por el área competente en la materia o que preste los bienes o servicios.

Ingreso anual estimado por este subinciso \$700.00

- d.4) El arrendamiento de aguas negras y de aguas superficiales, se realizará de acuerdo a estudio técnico.

Ingreso anual estimado por este subinciso \$700.00

d.5) Conexiones y contratos.

CONCEPTO	UMA DIARIA
Al drenaje habitacional	2
Al drenaje comercial	2

Ingreso anual estimado por este subinciso \$700.00

d.6) Las cooperaciones pactadas por contratos de concesiones a particulares, pagarán conforme estudio, términos y condiciones que establezca el Ayuntamiento en los convenios respectivos.

Ingreso anual estimado por este subinciso \$700.00

d.7) Por los Aprovechamientos derivados de la autorización de cambios de uso de suelo de los establecidos en la zonificación primaria del Programa Municipal de Desarrollo Urbano y en los Programas Parciales de Desarrollo Urbano.

Las personas físicas o morales a las que el H. Ayuntamiento les autorice para un inmueble un cambio de uso de suelo de los establecidos en la zonificación primaria del Programa Municipal de Desarrollo Urbano y en los Programas Parciales de Desarrollo Urbano, deberán cubrir el pago por concepto de aprovechamientos por lo autorizado, cuyo monto y método de cálculo se apegarán a lo siguiente:

d.7.1) Cambios de uso de suelo de urbano a urbano

El monto correspondiente para cambios de uso de suelo cuyo uso de suelo general de destino sea un uso de suelo identificado como Habitacional, Habitacional Mixto o Mixto, se calculará conforme a la siguiente fórmula y tabla:

**Fórmula de cálculo:**

$$M = \left[ [F]x[UMA] \right] + \left[ [F]x[UMA] \right] x \left[ \frac{(100) - \left[ \frac{VC}{400} \right]}{100} \right] \right] x [VA]$$

**Variables:**

**M**=Monto

**UMA**= Unidad de Medida y Actualización.

**VC**=Valor total catastral vigente del predio por metro cuadrado.

**VA**=Diferencial de viviendas (viv) totales que pueden realizarse en el predio para el cual se solicita el cambio de uso de suelo, de acuerdo a la densidad de población base asignada al uso de suelo solicitado, la densidad de población base asignada al uso de suelo de origen y la superficie total del predio para el cual se solicita el cambio de uso de suelo, calculado conforme a la siguiente formula:

$$VA = \left[ \left[ \frac{SP}{10,000} \right] [Dd] \right] - \left[ \left[ \frac{SP}{10,000} \right] [Do] \right]$$

**SP**= Superficie total del predio medida en metros cuadrados.

**Dd**= Densidad de población base del uso de suelo solicitado, de conformidad con los derechos de desarrollo básicos definidos en la Tabla de Normatividad por Uso de Suelo del Programa Municipal de Desarrollo Urbano, medida en viviendas por hectárea.

**Do**= Densidad de población base del uso de suelo de origen, de conformidad con los derechos de desarrollo básicos definidos en la Tabla de Normatividad por Uso de Suelo del Programa Municipal de Desarrollo Urbano, medida en viviendas por hectárea.

**F**= Factor de cobro de conformidad con el escalafón que corresponda de la tabla siguiente, de acuerdo al tipo de modificación pretendido según uso de suelo general de origen, uso de suelo general de destino y densidad base del uso de suelo de destino, conforme a lo que se indica en la siguiente tabla:

**TABLA DE FACTOR DE COBRO SEGÚN USO DE SUELO GENERAL DE ORIGEN, USO DE SUELO GENERAL DE DESTINO Y DENSIDAD BASE DE USO DE SUELO DE DESTINO.**

USO DE SUELO GENERAL DE ORIGEN	USO DE SUELO GENERAL DE DESTINO	DENSIDAD BASE DE USO DE SUELO DESTINO	FACTOR
Habitacional o Habitacional Mixto	Habitacional o Habitacional Mixto	Hasta 60.00 viv/ha	6.00
Habitacional o Habitacional Mixto	Habitacional o Habitacional Mixto	Más de 60.00 viv/ha y hasta 80.00 viv/ha	7.00
Habitacional o Habitacional Mixto	Habitacional o Habitacional Mixto	Más de 80.00 viv/ha y hasta 100.00 viv/ha	7.00
Habitacional o Habitacional Mixto	Habitacional o Habitacional Mixto	Más de 100.00 viv/ha y hasta 120.00 viv/ha	8.00
Habitacional o Habitacional Mixto	Habitacional o Habitacional Mixto	Más de 120.00 viv/ha y hasta máximo 140.00 viv/ha	8.00
Comercial y/o de Servicios o Industrial	Habitacional o Habitacional Mixto	Hasta 60.00 viv/ha	6.00
Comercial y/o de Servicios o Industrial	Habitacional o Habitacional Mixto	Más de 60.00 viv/ha y hasta 80.00 viv/ha	6.00
Comercial y/o de Servicios o Industrial	Habitacional o Habitacional Mixto	Más de 80.00 viv/ha y hasta 100.00 viv/ha	6.00
Comercial y/o de Servicios o Industrial	Habitacional o Habitacional Mixto	Más de 100.00 viv/ha y hasta 120.00 viv/ha	7.00
Comercial y/o de Servicios o Industrial	Habitacional o Habitacional Mixto	Más de 120.00 viv/ha y hasta máximo 140.00 viv/ha	8.00
Equipamiento o Áreas verdes y Espacio Abierto	Habitacional o Habitacional Mixto	Hasta 60.00 viv/ha	8.00
Equipamiento o Áreas verdes y Espacio Abierto	Habitacional o Habitacional Mixto	Más de 60.00 viv/ha y hasta 80.00 viv/ha	8.00
Equipamiento o Áreas verdes y Espacio Abierto	Habitacional o Habitacional Mixto	Más de 80.00 viv/ha y hasta 100.00 viv/ha	9.00
Equipamiento o Áreas verdes y Espacio Abierto	Habitacional o Habitacional Mixto	Más de 100.00 viv/ha y hasta 120.00 viv/ha	9.00
Equipamiento o Áreas verdes y Espacio Abierto	Habitacional o Habitacional Mixto	Más de 120.00 viv/ha y hasta máximo 140.00 viv/ha	10.00
Habitacional, Habitacional Mixto, Industrial, Comercial y/o de Servicios, Equipamiento o Áreas Verdes y Espacio Abierto	Mixto	Hasta 60.00 viv/ha	7.00
Habitacional, Habitacional Mixto, Industrial, Comercial y/o de Servicios, Equipamiento o Áreas Verdes y Espacio Abierto	Mixto	Más de 60.00 viv/ha y hasta 80.00 viv/ha	8.00
Habitacional, Habitacional Mixto, Industrial, Comercial y/o de Servicios, Equipamiento o Áreas Verdes y Espacio Abierto	Mixto	Más de 80.00 viv/ha y hasta 100.00 viv/ha	8.00
Habitacional, Habitacional Mixto, Industrial, Comercial y/o de Servicios, Equipamiento o Áreas Verdes y Espacio Abierto	Mixto	Más de 100.00 viv/ha y hasta 120.00 viv/ha	9.00
Habitacional, Habitacional Mixto, Industrial, Comercial y/o de Servicios, Equipamiento o Áreas Verdes y Espacio Abierto	Mixto	Más de 120.00 viv/ha y hasta máximo 140.00 viv/ha	9.00

El monto correspondiente para cambios de uso de suelo cuyo uso de suelo general de destino sea un uso sin derecho de desarrollo para vivienda (Comercial y/o de Servicios, Industrial, Equipamiento y Áreas verdes o Espacio Abierto) se calculará conforme a la siguiente fórmula y tabla:

**Fórmula de cálculo:**

$$M = \left[ [F]x[UMA] \right] + \left[ [F]x[UMA] \right] x \left[ \frac{(100) - \left[ \frac{VC}{400} \right]}{100} \right] x \left[ \frac{Sp}{100} \right]$$

**Variables:**

**M**=Monto

**UMA**= Unidad de Medida y Actualización.

**VC**=Valor total catastral vigente del predio por metro cuadrado.

**Sp**=Superficie de predio medida en metros cuadrados.

**F**= Factor de cobro de conformidad con el escalafón que corresponda de la tabla siguiente, de acuerdo al tipo de modificación pretendido según uso de suelo general de origen y uso de suelo general de destino, conforme a lo que se indica en la siguiente tabla:

**TABLA DE FACTOR DE COBRO SEGÚN USO DE SUELO GENERAL DE ORIGEN, USO DE SUELO GENERAL DE DESTINO Y DENSIDAD BASE DE USO DE SUELO DE DESTINO:**

USO DE SUELO GENERAL DE ORIGEN	USO DE SUELO GENERAL DE DESTINO	DENSIDAD BASE DE USO DE SUELO DESTINO	FACTOR
Habitacional o Habitacional Mixto	Comercial y/o de Servicios	0.00 viv/ha	15.00
Habitacional o Habitacional Mixto	Industrial	0.00 viv/ha	10.00
Habitacional o Habitacional Mixto	Equipamiento o Áreas Verdes y Espacio Abierto	0.00 viv/ha	5.00
Industrial	Comercial y/o de Servicios	0.00 viv/ha	12.00
Comercial y/o de Servicios	Industrial	0.00 viv/ha	8.00
Comercial y/o de Servicios o Industrial	Equipamiento o Áreas Verdes y Espacio Abierto	0.00 viv/ha	5.00
Equipamiento o Áreas Verdes y Espacio Abierto	Comercial y/o de Servicios	0.00 viv/ha	20.00
Equipamiento o Áreas Verdes y Espacio Abierto	Industrial	0.00 viv/ha	19.00
Equipamiento o Áreas Verdes y Espacio Abierto	Equipamiento o Áreas Verdes y Espacio Abierto	0.00 viv/ha	5.00

**d.7.2) Cambios de uso de suelo de no urbano a urbano**

El monto correspondiente para cambios de uso de suelo cuyo uso de suelo general de destino sea un uso de suelo identificado como Habitacional, Habitacional Mixto o Mixto, se calculará conforme a la siguiente fórmula y tabla:

**Fórmula de cálculo:**

$$M = \left[ [F]x[UMA] \right] + \left[ [F]x[UMA] \right] x \left[ \frac{(100) - \left[ \frac{VC}{400} \right]}{100} \right] x [VA]$$

**Variables:**

**M**=Monto

**UMA**=Unidad de Medida y Actualización.

**VC**=Valor total catastral vigente del predio por metro cuadrado.

**VA**=Viviendas totales que podrían realizarse en el predio para el cual se solicita el cambio de uso de suelo, de acuerdo a la densidad de población base asignada al uso de suelo solicitado y la superficie total del predio, calculado conforme a la siguiente formula:

$$VA = \left[ \left[ \frac{SP}{10,000} \right] x [Dd] \right]$$

**SP**= Superficie total del predio medida en metros cuadrados.

**Dd**= Densidad de población base del uso de suelo solicitado, de conformidad con los derechos de desarrollo básicos definidos en la Tabla de Normatividad por Uso de Suelo del Programa Municipal de Desarrollo Urbano, medida en viviendas por hectárea.

**F**=Factor de cobro de conformidad con el escalafón que corresponda de la tabla siguiente, de acuerdo al tipo de modificación pretendido según uso de suelo general de origen, uso de suelo general de destino y densidad base del uso de suelo de destino, conforme a lo que se indica en la siguiente tabla:

**TABLA DE FACTOR DE COBRO SEGÚN USO DE SUELO GENERAL DE ORIGEN, USO DE SUELO GENERAL DE DESTINO Y DENSIDAD BASE DE USO DE SUELO DE DESTINO:**

USO DE SUELO GENERAL DE ORIGEN	USO DE SUELO GENERAL DE DESTINO	DENSIDAD BASE DE USO DE SUELO DESTINO	FACTOR
Aprovechamiento Sustentable	Habitacional o Habitacional Mixto	Hasta 60.00 viv/ha	32.46
Aprovechamiento Sustentable	Habitacional o Habitacional Mixto	Más de 60.00 viv/ha y hasta 80.00 viv/ha	41.76
Aprovechamiento Sustentable	Habitacional o Habitacional Mixto	Más de 80.00 viv/ha y hasta 100.00 viv/ha	53.16
Aprovechamiento Sustentable	Habitacional o Habitacional Mixto	Más de 100.00 viv/ha y hasta 120.00 viv/ha	66.5
Aprovechamiento Sustentable	Habitacional o Habitacional Mixto	Más de 120.00 viv/ha y hasta máximo 140.00 viv/ha	70.5
Aprovechamiento Sustentable	Mixto	Hasta 60.00 viv/ha	42.81
Aprovechamiento Sustentable	Mixto	Más de 60.00 viv/ha y hasta 80.00 viv/ha	53.43
Aprovechamiento Sustentable	Mixto	Más de 80.00 viv/ha y hasta 100.00 viv/ha	66.51
Aprovechamiento Sustentable	Mixto	Más de 100.00 viv/ha y hasta 120.00 viv/ha	82.02
Aprovechamiento Sustentable	Mixto	Más de 120.00 viv/ha y hasta máximo 140.00 viv/ha	50.05
Preservación Ecológica de Protección Especial	Habitacional o Habitacional Mixto	Hasta 60.00 viv/ha	61.8
Preservación Ecológica de Protección Especial	Habitacional o Habitacional Mixto	Más de 60.00 viv/ha y hasta 80.00 viv/ha	74.85
Preservación Ecológica de Protección Especial	Habitacional o Habitacional Mixto	Más de 80.00 viv/ha y hasta 100.00 viv/ha	90.99
Preservación Ecológica de Protección Especial	Habitacional o Habitacional Mixto	Más de 100.00 viv/ha y hasta 120.00 viv/ha	110.25
Preservación Ecológica de Protección Especial	Habitacional o Habitacional Mixto	Más de 120.00 viv/ha y hasta máximo 140.00 viv/ha	77.34
Preservación Ecológica de Protección Especial	Mixto	Hasta 60.00 viv/ha	77.34
Preservación Ecológica de Protección Especial	Mixto	Más de 60.00 viv/ha y hasta 80.00 viv/ha	92.34
Preservación Ecológica de Protección Especial	Mixto	Más de 80.00 viv/ha y hasta 100.00 viv/ha	111
Preservación Ecológica de Protección Especial	Mixto	Más de 100.00 viv/ha y hasta 120.00 viv/ha	133.32
Preservación Ecológica de Protección Especial	Mixto	Más de 120.00 viv/ha y hasta máximo 140.00 viv/ha	159.51

El monto correspondiente para cambios de uso de suelo cuyo uso de suelo general de destino sea un uso sin derecho de desarrollo para vivienda (Comercial y/o de Servicios, Industrial, Equipamiento y Áreas verdes o Espacio Abierto) se calculará conforme a la siguiente fórmula y tabla:

**Fórmula de cálculo:**

$$M = \left[ [F]x[UMA] \right] + \left[ [F]x[UMA] \right] x \left[ \frac{(100) - \left[ \frac{VC}{400} \right]}{100} \right] \right] x \left[ \frac{Sp}{100} \right]$$

**Variables:**

**M**= Monto

**UMA**=Unidad de Medida y Actualización.

**VC**=Valor total catastral vigente del predio por metro cuadrado.

**Sp**=Superficie de predio medida en metros cuadrados.

**F**= Factor de cobro de conformidad con el escalafón que corresponda de la tabla siguiente, de acuerdo al tipo de modificación pretendido según uso de suelo general de origen y uso de suelo general de destino, conforme a lo que se indica en la siguiente tabla:

**TABLA DE FACTOR DE COBRO SEGÚN USO DE SUELO GENERAL DE ORIGEN, USO DE SUELO GENERAL DE DESTINO Y DENSIDAD BASE DE USO DE SUELO DE DESTINO:**

USO DE SUELO GENERAL DE ORIGEN	USO DE SUELO GENERAL DE DESTINO	DENSIDAD BASE DE USO DE SUELO DESTINO	FACTOR
Aprovechamiento Sustentable	Comercial y/o de Servicios	0.00 viv/ha	50
Aprovechamiento Sustentable	Industrial	0.00 viv/ha	33
Aprovechamiento Sustentable	Equipamiento o Áreas Verdes y Espacio Abierto	0.00 viv/ha	18
Preservación Ecológica de Protección Especial	Comercial y/o de Servicios	0.00 viv/ha	56
Preservación Ecológica de Protección Especial	Industrial	0.00 viv/ha	44
Preservación Ecológica de Protección Especial	Equipamiento o Áreas Verdes y Espacio Abierto	0.00 viv/ha	20

**d.7.3) Cambios de uso de suelo de urbano a no urbano**

Por los cambios de uso de suelo de un uso urbano a un uso no urbano, que sean otorgados por el H. Ayuntamiento, se causará y pagará conforme a lo siguiente:

El monto correspondiente se calculará conforme a la siguiente fórmula y tabla:

**Fórmula de cálculo:**

$$M = \left[ [F]x[UMA] \right] + \left[ [F]x[UMA] \right] x \left[ \frac{(100) - \left[ \frac{VC}{400} \right]}{100} \right] \right] x \left[ \frac{Sp}{100} \right]$$

**Variables:****M**= Monto**UMA**=Unidad de Medida y Actualización.**VC**=Valor total catastral vigente del predio por metro cuadrado.**Sp**=Superficie de predio medida en metros cuadrados.

**F**= Factor de cobro de conformidad con el escalafón que corresponda de la tabla siguiente, de acuerdo al tipo de modificación pretendido según uso de suelo general de origen y uso de suelo general de destino, conforme a lo que se indica en la siguiente tabla:

**TABLA DE FACTOR DE COBRO SEGÚN USO DE SUELO GENERAL DE ORIGEN, USO DE SUELO GENERAL DE DESTINO Y DENSIDAD BASE DE USO DE SUELO DE DESTINO**

USO DE SUELO GENERAL DE ORIGEN	USO DE SUELO GENERAL DE DESTINO	FACTOR
Habitacional, Habitacional Mixto, Mixto, Comercial y/o de Servicios, Industrial, Equipamiento o Áreas Verdes y Espacio Abierto y otros usos	Aprovechamiento Sustentable	7
Habitacional, Habitacional Mixto, Mixto, Comercial y/o de Servicios, Industrial, Equipamiento o Áreas Verdes y Espacio Abierto y otros usos	Preservación Ecológica de Protección Especial	4

Para efectos de lo dispuesto en la presente fracción, se considerarán las siguientes equivalencias:

USO DE SUELO GENERAL	USOS DE SUELO ESPECÍFICOS	USOS DE SUELO EQUIVALENTES PLANES PARCIALES DE DESARROLLO URBANO 2008
Comercial y/o de Servicios	Comercial y/o de Servicios (CyS)	Comercial y/o de Servicios (CS)
Mixto	Mixto Central (MA), Mixto Primario (MB), Mixto Secundario (MC), Mixto Local (MD)	Habitacional hasta 200 hab/ha/servicios (H2S), Habitacional hasta 400 hab/ha/servicios (H4S),
Habitacional Mixto	Habitacional Mixto Densidad Muy Alta (HMA), Habitacional Mixto Densidad Alta (HMB), Habitacional Mixto Densidad Media (HMC), Habitacional Mixto Densidad Baja (HMD), Habitacional Mixto Rural (HR)	Habitacional hasta 600 hab/ha (H6), Habitacional hasta 500 hab/ha (H5), Habitacional hasta 400 hab/ha (H4), Habitacional hasta 300 hab/ha (H3), Habitacional hasta 200 hab/ha (H2), Habitacional hasta 100 hab/ha (H1), Habitacional hasta 50 hab/ha (H0.5), Habitacional Rural con comercio y servicios (HRCS)
Habitacional	Habitacional Densidad Muy Alta (HA), Habitacional Densidad Alta (HB), Habitacional Densidad Media (HC), Habitacional Densidad Baja (HD), Habitacional Densidad Muy Baja (HE), Habitacional Campestre (HF)	Habitacional hasta 600 hab/ha (H6), Habitacional hasta 500 hab/ha (H5), Habitacional hasta 400 hab/ha (H4), Habitacional hasta 300 hab/ha (H3), Habitacional hasta 200 hab/ha (H2), Habitacional hasta 100 hab/ha (H1), Habitacional hasta 50 hab/ha (H0.5),
Industrial	Industria Ligera (IL), Industria Mediana (IM), Industria Pesada (IP)	Industria Ligera (IL), Industria Mediana (IM), Industria Pesada (IP)
Aprovechamiento Sustentable	Aprovechamiento Sustentable (APS)	Preservación Ecológica Agrícola (PEA)
Preservación Ecológica de Protección Especial	Preservación Ecológica de Protección Especial (PEPE)	Preservación Ecológica de Protección Especial (PEPE)

Ingreso anual estimado por este subinciso \$ 1,090,200.00

Ingreso anual estimado por este inciso \$1,146,000.00



Ingreso anual estimado por este rubro \$2,446,000.00

2. Indemnizaciones.

Ingreso anual estimado por este rubro \$35,000.00

3. Reintegros.

Ingreso anual estimado por este rubro \$19,000.00

4. Aprovechamientos provenientes de obras públicas.

Ingreso anual estimado por este rubro \$0.00

**Ingreso anual estimado por esta fracción \$2,500,000.00**

II. Aprovechamientos Patrimoniales;

**Ingreso anual estimado por esta fracción \$0.00**

III. Accesorios de Aprovechamientos; y

**Ingreso anual estimado por esta fracción \$0.00**

IV. Aprovechamientos no comprendidos en la Ley de Ingresos Vigente, causados en Ejercicios Fiscales anteriores, Pendientes de Liquidación o Pago.

**Ingreso anual estimado por esta fracción \$0.00**

**Ingreso anual estimado por este artículo \$2,500,000.00**

#### **Sección Sexta**

#### **Ingresos por la Venta de Bienes y Prestación de Servicios**

**Artículo 41.** Por los ingresos por la Venta de Bienes y Prestación de Servicios de Organismos Descentralizados, se causarán y pagarán:

I. Sistema Municipal para el Desarrollo Integral de la Familia.

**Ingreso anual estimado por esta fracción \$0.00**

II. Instituto Municipal de las Mujeres.

**Ingreso anual estimado por esta fracción \$0.00**

III. Otros.

**Ingreso anual estimado por esta fracción \$0.00**

**Ingreso anual estimado por este artículo \$0.00**

**Artículo 42.** Por los Ingresos de operación de Entidades Paramunicipales Empresariales, se causará y pagará: 0.00 UMA diaria.

**Ingreso anual estimado por este artículo \$0.00**

**Artículo 43.** Por los ingresos por la Venta de Bienes y Servicios de Organismos Producidos en Establecimientos del Gobierno Central, se causará y pagará: 0.00 UMA diaria.

**Ingreso anual estimado por este artículo \$0.00**

**Sección Séptima**  
**Participaciones y Aportaciones**

**Artículo 44.** Las Participaciones se distribuirán conforme a lo establecido en la Ley de Coordinación Fiscal y a la legislación aplicable.

CONCEPTO	IMPORTE
Fondo General de Participaciones	\$121,692,399.00
Fondo de Fomento Municipal	\$31,249,364.00
Por el Impuesto Especial sobre Producción y Servicios	\$2,950,990.00
Fondo de Fiscalización y Recaudación	\$8,083,554.00
Incentivos a la Venta Final de Gasolinas y Diésel	\$1,745,667.00
Impuesto por la Venta de Bienes cuya enajenación se encuentra gravada por la Ley del Impuesto Especial sobre Producción y Servicios	\$485,522.00
Fondo I.S.R. (artículo 3-B de la LCF) <sup>1</sup>	\$10,953,329.00
Reserva de Contingencia	\$0.00
Otras Participaciones	\$0.00
Fondo de Compensación del Impuesto Sobre Automóviles Nuevos	\$363,111.00
Incentivos por el Impuesto Sobre Automóviles Nuevos	\$2,502,395.00
I.S.R. Incentivos por la enajenación de Bienes Inmuebles Art.126	\$598,384.00

**Ingreso anual estimado por este artículo \$180,624,715.00**

**Artículo 45.** Las Aportaciones que recibirá el Municipio serán las que establezca la Ley de Coordinación Fiscal.

CONCEPTO	IMPORTE
Fondo de Aportaciones para la Infraestructura Social Municipal	\$35,729,606.00
Fondo de Aportación para el Fortalecimiento de los Municipios y de las Demarcaciones Territoriales del Distrito Federal	\$61,173,303.00

**Ingreso anual estimado por este artículo \$96,902,909.00**

**Artículo 46.** Los ingresos federales por convenios los constituyen los ingresos que se reciban por actividades de administración fiscal que realicen o ejerzan las autoridades fiscales de las entidades o de los Municipios cuando así se pacte expresamente con el Gobierno Federal, por conducto de la Secretaría de Hacienda y Crédito Público y/o los gobiernos de las entidades que se hubieran adherido al Sistema Nacional de Coordinación Fiscal.

I. Ingresos Federales por Convenios.

**Ingreso anual estimado por esta fracción \$0.00**

II. Incentivos derivados de la Colaboración Fiscal.

**Ingreso anual estimado por esta fracción \$0.00**

III. Fondos distintos de Aportaciones.

**Ingreso anual estimado por esta fracción \$0.00**

**Ingreso anual estimado por este artículo \$0.00**

**Sección Octava**  
**Transferencias, Asignaciones, Subsidios y Subvenciones**

**Artículo 47.** Las Transferencias, Asignaciones, Subsidios y Subvenciones que recibirá el Municipio serán las asignaciones destinadas en forma directa o indirecta a los sectores público, privado y externo, organismos y empresas paraestatales apoyos como parte de su política económica social, de acuerdo a las estrategias y prioridades de desarrollo para el sostenimiento y desempeño de sus actividades:

## I. Transferencias y Asignaciones.

Ingreso anual estimado por esta fracción \$0.00

## II. Subsidios y Subvenciones.

Ingreso anual estimado por esta fracción \$0.00

Ingreso anual estimado por este artículo \$0.00

**Sección Novena  
Ingresos Derivados de Financiamiento**

**Artículo 48.** Son ingresos derivados de financiamiento, los empréstitos internos o externos que se contraten en términos de la deuda pública del estado.

## I. Endeudamiento Interno.

Ingreso anual estimado por esta fracción \$ 0.00

## II. Endeudamiento Externo.

Ingreso anual estimado por esta fracción \$ 0.00

## III. Financiamiento Interno.

Ingreso anual estimado por esta fracción \$ 0.00

Ingreso anual estimado por este artículo \$0.00

**Sección Décima  
Disposiciones Generales y Estímulos Fiscales**

**Artículo 49.** Para el Ejercicio Fiscal 2023 se establecen las siguientes disposiciones generales y estímulos fiscales:

## I. Durante el ejercicio fiscal 2023, serán aplicables las siguientes disposiciones generales al Municipio de Colón, Qro.:

1. En los trámites que se realicen en todas las dependencias municipales y de las cuales los contribuyentes o usuarios de los servicios municipales estén obligados a pagar por los conceptos a que se refiere esta Ley, se expedirá el comprobante o forma oficial respectiva por parte de la Dependencia Encargada de las Finanzas Públicas Municipales.
2. La recaudación proveniente de los todos los ingresos del Municipio, aun cuando se destinen a un fin específico, se hará por la Dependencia Encargada de las Finanzas Públicas Municipales o por las autoridades que el Titular de la Dependencia Encargada de las Finanzas Públicas Municipales determine mediante acuerdo administrativo.
3. Las dependencias que presten servicios u otorguen el uso o goce, aprovechamiento o explotación de bienes, serán las responsables de la determinación del importe de las contribuciones, productos y aprovechamientos que correspondan, incluida la actualización y los accesorios de los mismos, conforme a la presente Ley y a la normatividad aplicable, asimismo serán responsables de la emisión de la liquidación y/o pase de caja correspondiente.
4. Cuando no se cubran las Contribuciones, Productos, Aprovechamientos y sus accesorios, así como las devoluciones a cargo del fisco municipal y no se paguen en la fecha establecida en las disposiciones fiscales, el importe de las mismas se actualizará desde el mes en que se debió hacer el pago y hasta que el mismo se efectúe, apegándose para su cálculo a lo dispuesto en el Código Fiscal del Estado de Querétaro. Las cantidades actualizadas conservan la naturaleza jurídica que tenían antes de la actualización.
5. Para efectos de la actualización prevista en el artículo 67 de la Ley de Hacienda de los Municipios del Estado de Querétaro, se entenderá como período por el que procede la actualización, el comprendido desde la fecha de realización de la operación de traslado de dominio en cuales quiera de sus hipótesis, a la realización del pago del Impuesto sobre Traslado de Dominio.

6. Para efectos de actualización y determinación de accesorios para las contribuciones, productos y aprovechamientos no cubiertas en tiempo y forma, el factor resultante de dividir el Índice Nacional de Precios al Consumidor del mes anterior al más reciente del período, entre el citado índice correspondiente al mes anterior al más antiguo de dicho período, nunca podrá ser inferior a 1. En tal supuesto, se continuará aplicando el último índice inmediato anterior.
7. La fecha de vencimiento de los pagos mensuales de contribuciones, productos y aprovechamientos será a más tardar el día 17 del mes correspondiente, en caso de que el día 17 sea inhábil, el vencimiento será el día hábil siguiente, a excepción de los que las leyes o disposiciones respectivas indiquen expresamente vencimiento diferente.
8. Para el ejercicio fiscal 2023, la aplicación de tarifas de la Ley de Ingresos que estén contenidos dentro de un rango de cobro, será la dependencia a que corresponda dicha contribución, producto o aprovechamiento, la responsable, en caso de duda, de determinar, sin violación al principio de reserva de ley, la tarifa a aplicar; así como, el procedimiento para tales efectos.
9. Para el ejercicio fiscal 2023, las sanciones administrativas derivadas de infracciones a los reglamentos vigentes de tránsito podrán acceder solo a la reducción del 50% establecido en la normatividad aplicable. Fuera del plazo señalado, no será susceptible de reducción alguna.
10. Para el ejercicio fiscal 2023, quedan sin efecto las exenciones relativas a los impuestos municipales derivados de la propiedad inmobiliaria, previstas en las leyes federales o decretos a favor de personas físicas, morales u organismos públicos descentralizados, salvo en lo que se refiere a bienes propiedad de dichos organismos que se consideren del dominio público, estos esten destinados a un fin público y así lo acrediten.
11. El importe causado de las contribuciones, productos y aprovechamientos, establecidas en la presente Ley, a cargo de las instituciones educativas públicas, espacios de utilidad pública, el Estado, la Federación y los Municipios será de 0.00 UMAS, siempre y cuando se acredite para un fin público y esta disposición no sea contraria a la Ley especial de la contribución de que se trate.
12. Para los casos en los que se requiera la autorización de la autoridad fiscal o del Encargado de las Finanzas Públicas Municipales, en la presente Ley, se entenderá al Titular de la Dependencia Encargada de las Finanzas Públicas Municipales, así como los funcionarios que mediante acuerdo autorice este.
13. Además de las causas establecidas en el Código Fiscal del Estado de Querétaro y demás normatividad fiscal, se faculta a la autoridad fiscal para que lleven a cabo la cancelación de los créditos fiscales municipales cuyo cobro les corresponde efectuar, en los casos en que exista imposibilidad práctica y/o material para su cobro. Se considera que existe imposibilidad práctica de cobro cuando los deudores no tengan bienes embargables, el deudor hubiere fallecido o desaparecido sin dejar bienes a su nombre o cuando por sentencia firme hubiere sido declarado en quiebra o cuando exista cambio de situación jurídica, tanto del sujeto pasivo como del objeto generador de la contribución.
14. Se faculta a la autoridad fiscal para que lleven a cabo el cobro de las contribuciones omitidas en un plazo de cinco años contados a partir del ejercicio inmediato anterior al que se encuentren vigentes sus facultades de comprobación.
15. Se faculta al Titular de la Dependencia de la Secretaría de Finanzas Públicas Municipales, para que celebre con las autoridades federales, estatales y municipales, entes públicos estatales y municipales, así como con instituciones bancarias, los convenios necesarios para la recaudación y administración de tributos federales, estatales o municipales. Asimismo, para que realicen convenios con tiendas de autoservicio y conveniencia para la recaudación de contribuciones municipales.
16. Se faculta al Titular de la Dependencia de la Secretaría de Finanzas Públicas Municipales, para que lleven a cabo la suscripción de los convenios con las Sociedades de Información Crediticias, para la realización y ejecución de las disposiciones legales, en lo relativo al Buró de Crédito, dentro del ejercicio de sus facultades de cobro coactivo y/o persuasivo.
17. Se faculta a la autoridad fiscal para determinar una tarifa sobre el entero de las contribuciones contempladas en la presente Ley, cuando éste se realice a través de los servicios del sistema de transaccionalidad electrónica de los canales digitales de pago.

18. Para los establecimientos comerciales que cuenten con autorización de venta de bebidas alcohólicas en envase cerrado, podrán expedirse permisos de ampliación de horario de funcionamiento por parte de la Dependencia de la Secretaría de Finanzas Públicas Municipales, la ampliación otorgada será de 2 horas adicionales a las autorizadas, previo pago de los derechos correspondientes por el otorgamiento del permiso que constituirá una licencia especial.
19. Se entenderá por horas y días hábiles o inhábiles, los que señale el Código Fiscal del Estado de Querétaro y la Ley de Procedimientos Administrativos del Estado de Querétaro. Se faculta al Titular de la Dependencia de la Secretaría de Finanzas Públicas Municipales para habilitar los días y horas inhábiles, para la práctica de diligencias y cobro de contribuciones.
20. La Dependencia de la Secretaría de Finanzas Públicas Municipales podrá auxiliarse de terceros, para el ejercicio de las facultades del cobro persuasivo y coactivo.
21. Para el ejercicio fiscal 2023, se instruye a el Titular de la Dependencia de la Secretaría de Finanzas Públicas Municipales, para que en el ámbito de su competencia, atienda de manera individualizada a los contribuyentes que con motivo del pago de sus contribuciones, productos o aprovechamientos, tengan la necesidad de solicitar apoyo para generar su regularización y promover la cultura de pago, para cada caso en concreto, quedando facultada dicha dependencia para que determine, la cantidad a pagar atendiendo a las circunstancias, características y situaciones particulares de los ciudadanos.
22. El Titular de la Dependencia de la Secretaría de Finanzas Públicas Municipales podrá autorizar una reducción de hasta el 100% en los accesorios generados en las Contribuciones, Productos y Aprovechamientos a cargo de los contribuyentes, a excepción de la actualización, atendiendo a las circunstancias, características y situaciones particulares de los ciudadanos.
23. Se faculta al Titular de la Dependencia de la Secretaría de Finanzas Públicas Municipales para que expida los acuerdos administrativos necesarios para el manejo de los asuntos financieros y tributarios del Municipio con el objeto de establecer disposiciones generales y estímulos fiscales adicionales a los establecidos en la presente Ley, así como los lineamientos para su aplicación.
24. Para efecto de los diversos estímulos fiscales establecidos en la presente Ley, el Titular de la Dependencia de la Secretaría de Finanzas Públicas Municipales, mediante acuerdo administrativo dispondrá los lineamientos para su aplicación.
25. Es requisito para la aplicación de cualquier estímulo fiscal establecido en el presente Ordenamiento, así como en cualquier otro aplicable en materia de contribuciones, productos y aprovechamientos municipales, que el contribuyente se encuentre al corriente en el pago del impuesto predial a su cargo y en su caso, no adeude multas administrativas no fiscales federales o municipales; no se encuentre sujeto a procedimiento administrativo de ejecución; no haber incurrido en incumplimiento de la autorización de pago diferido o en parcialidades de créditos fiscales de cualquier naturaleza, además de no haber promovido medio de defensa legal en contra de normas generales en materia fiscal aplicables a este municipio, resoluciones, determinaciones o liquidaciones de créditos fiscales municipales.
26. En materia de beneficios y estímulos fiscales, una vez obtenida su procedencia, tendrá una vigencia del 1 de enero al 31 de diciembre de 2023, el contribuyente deberá cumplir con la obligación del pago y en el entendido de no realizarse se tendrá por cancelado el beneficio o estímulo fiscal aplicado.
27. El personal oficial que intervenga en los diversos trámites relativos a la aplicación de las disposiciones tributarias estará obligado a guardar absoluta reserva en lo concerniente a las declaraciones y datos suministrados por los contribuyentes o por terceros con ellos relacionados, así como los obtenidos en el ejercicio de las facultades de comprobación. Dicha reserva no comprenderá la información relativa a los créditos fiscales de los contribuyentes, que las autoridades fiscales proporcionen a las Sociedades de Información Crediticia que obtengan autorización de la Secretaría de Hacienda y Crédito Público, de conformidad con la Ley para Regular las Sociedades de Información Crediticia.
28. Cuando los contribuyentes falsifiquen, alteren, supriman u oculten documentos públicos o privados, o teniendo la obligación legal de conducirse con verdad en un acto ante la autoridad fiscal, se compruebe que se condujo con falsedad, serán sancionados eliminando el beneficio otorgado y deberán cubrir las diferencias generadas por el impuesto reducido durante el ejercicio fiscal 2023 y/o ejercicios anteriores más accesorios de Ley estando la autoridad hacendaria en aptitud, de acuerdo a sus facultades de comprobación previstas en el Código Fiscal del Estado de Querétaro, de extender esta sanción hasta por un periodo de cinco años anteriores.

II. De acuerdo a lo establecido en la Sección Primera de los Impuestos de la presente Ley, se establecen los siguientes estímulos fiscales:

1. Para el ejercicio fiscal 2023, las actividades que encuadren en el supuesto contemplado en el artículo 13 de la presente Ley, correspondiente a los entretenimientos públicos, sin fines de lucro que realicen las personas físicas, morales, unidades económicas de las diferentes expresiones artísticas locales, sin intermediación de promotores o empresas comerciales y que se encuentren debidamente registradas, asociaciones e Instituciones privadas, no tendrá costo, una vez que se emita la autorización del evento, por la autoridad correspondiente. Previa autorización del Titular de la Dependencia de la Secretaría de Finanzas Publicas Municipales.
2. Para el Ejercicio Fiscal 2023 las personas físicas que se encuentren al corriente en el pago del impuesto predial del ejercicio fiscal inmediato anterior, se sujetarán a lo siguiente:
  - Los inmuebles clasificados como predio rural y urbano, pagarán por concepto de Impuesto Predial 2023, el 7% que resulte de aplicar a la Base Catastral 2023, las Tarifas Progresivas previstas en el artículo 14 de la presente Ley, más el importe pagado en el Ejercicio Fiscal 2022 por concepto de Impuesto Predial al corriente, se exceptúan de lo anterior las personas físicas y morales con inmuebles clasificados como predio condominio y fraccionamiento apagándose estas a lo establecido en artículo 14 de la presente Ley.
  - Las personas físicas y morales que hayan pagado menos de 2 UMAS en el ejercicio inmediato anterior y de acuerdo a la Base Catastral 2023 y la aplicación de las Tarifas Progresivas previstas en el artículo 14 de la presente Ley, les corresponda pagar más de 2 UMAS, se ajustaran al importe que resulte de aplicar lo determinado en el artículo 14 de la presente Ley, a excepción de aquellos que gozan de un beneficio fiscal previsto en la presente ley.
3. El pago del Impuesto Predial al realizarse por anualidad anticipada, durante el primer bimestre, tendrá las siguientes reducciones:

ENERO	FEBRERO
18%	8%

El estímulo fiscal antes previsto, será aplicable de manera general a inmuebles clasificados con tipo de predio urbano y rural a nombre de personas físicas; exceptuando aquellos predios que se beneficien con reducciones en el Impuesto Predial derivado de algún estímulo fiscal establecido en la presente Ley.

4. Las personas que acrediten ser propietarios o poseedores de bienes inmuebles regularizados mediante el Programa de Certificación de Derechos Ejidales y Titulación de Solares (PROCEDE), predios regularizados por la Comisión para la Regularización de la Tenencia de la Tierra (CORETT) actualmente Instituto Nacional de Suelo Sustentable (INSUS) o por la Ley para la Regularización de Asentamientos Humanos Irregulares, Predios Urbanos, Predios Rústicos, Predios Familiares y Predios Sociales del Estado de Querétaro o cualquier otro programa gubernamental siempre y cuando sean aprobados y autorizados por el Ayuntamiento ya sea mediante acuerdo de cabildo o acuerdo administrativo, que presenten adeudos anteriores al ejercicio fiscal 2023, cuando se trate del primer pago de Impuesto Predial, podrán acceder a una reducción de hasta el 80% en el concepto de Impuesto Predial adeudado, sin accesorios (multas y recargos), a excepción del ejercicio fiscal en curso.
5. Los asentamientos humanos irregulares o de fundo legal que se encuentren dentro de los programas de regularización establecidos, aprobados y autorizados por el Ayuntamiento ya sea mediante acuerdo de cabildo o acuerdo administrativo, que presenten adeudos anteriores al ejercicio fiscal 2023, podrán acceder a una reducción de hasta el 80% en el concepto de Impuesto Predial adeudado que presenta la clave origen, sin accesorios (multas y recargos), a excepción del ejercicio fiscal en curso.
6. Las personas físicas que acrediten ser propietarios, poseedores o representantes legales de estos, con bienes inmuebles destinados a casa habitación con clasificación de predio urbano, predio rustico o rural y predio edificado, que contengan construcciones permanentes, que se encuentren en el supuesto de adeudos de Impuesto Predial de ejercicios fiscales anteriores al 2023, podrán acceder a una reducción por única ocasión de hasta el 95% en el concepto de Impuesto Predial, sin accesorios (multas y recargos), a excepción del ejercicio fiscal en curso, excepto personas físicas con adeudos en convenios con el municipio y que hayan sido beneficiadas en el ejercicio inmediato anterior. Previo estudio socioeconómico y autorización del Titular de la Dependencia de la Secretaría de Finanzas Publicas Municipales.

7. Tratándose de inmuebles sin fines de lucro; con clasificación de predio urbano no edificado y predio urbano baldío; cuyo uso o destino sea reserva urbana, producción agrícola o forestal, campos deportivos, áreas verdes, podrán ser sujetos a las reducciones que por acuerdo administrativo determine la Secretaría de Finanzas Públicas, previo pago del derecho de visita de inspección para corroborar que se encuentra en dicha hipótesis.
8. Las personas propietarias o poseedoras de bienes inmuebles ubicados en el Municipio de Colón, Qro., que acrediten ser adultas mayores, jubiladas, pensionadas o con discapacidad de cualquier edad, así como los conyugues de las mismas, podrán obtener una reducción en el pago del impuesto predial de acuerdo a la tabla y lineamientos siguientes:

Tabla:

Base Catastral		Estímulo Fiscal
Límite Inferior	Límite Superior	
\$ 1.00	\$ 2,500,000.00	2 UMAS
\$ 2,500,000.01	En adelante	50% del concepto de Impuesto Predial

## Lineamientos:

- Para ser sujeto del beneficio a que se refiere este numeral, por renovación, podrán refrendarlo en el ejercicio fiscal 2023, presentándose de manera personal con copia de su credencial para votar (vigente), ante la Dependencia Encargada de las Finanzas Públicas; manifestando en esta misma bajo protesta de decir verdad que sigue cumpliendo con los requisitos que señala la presente Disposición.
- Para ser sujeto del beneficio a que se refiere este numeral, por primera vez, los propietarios o poseedores deberán acreditar ser personas adultas mayores, jubiladas, pensionadas o con discapacidad de cualquier edad, así como conyugues de los mismos, y cumplir con lo siguiente.
  - a) Manifestar por escrito libre o formato determinado por la Secretaría de Finanzas, bajo protesta de decir verdad, que cumple con los requisitos previstos en el artículo 24 de la Ley de Hacienda de los Municipios del Estado de Querétaro, así también que no existe en dicho predio otras construcciones en las que habiten otras familias, aun cuando dichas familias estén conformadas por los hijos del sujeto del beneficio y si se encuentra establecida alguna negociación en el predio.
  - b) Deberá coincidir el domicilio del predio objeto del Impuesto Predial con la credencial para votar (vigente) que presente el sujeto del beneficio a fin de acreditar el interés legítimo.
  - c) En caso de ser necesario la Dependencia Encargada de las Finanzas Públicas realizara inspecciones físicas de los predios sujetos a beneficio, y si se encuentra establecida una negociación, ésta no será condicionante para la aplicación; siempre y cuando el solicitante, bajo protesta de decir verdad, manifieste que el ingreso percibido por la misma, es su único sustento o acredite tener dicha negociación en comodato.
  - d) Encontrarse al corriente en sus pagos por concepto de este Impuesto en el ejercicio inmediato anterior.
  - e) El cónyuge superviviente del propietario o poseedor, persona adulta mayor, jubilada, pensionada o con discapacidad de cualquier edad, que soliciten la reducción en el pago de su Impuesto Predial, podrán obtenerlo, aún y cuando la propiedad se encuentre sujeta a proceso judicial sucesorio, debiendo reunir los demás requisitos señalados en los artículos 24 de la Ley de Hacienda de los Municipios del Estado de Querétaro, así como los previstos en el presente numeral.
  - f) De reunir el contribuyente los requisitos previstos en el artículo 24 de la Ley de Hacienda de los Municipios del Estado de Querétaro, a excepción del pago del Impuesto Predial al corriente, y su rezago de Impuesto Predial provenga del año 2022, la autoridad fiscal podrá realizar un análisis individual, valorando los aspectos, que le han impedido estar al corriente, determinando con base a ello la aplicación o no del presente estímulo fiscal.

- g) Si el peticionario del beneficio cumple con los requisitos previstos en el artículo 24 de la Ley de Hacienda de los Municipios del Estado de Querétaro, a excepción de la constancia de Única Propiedad expedida por el Registro Público de la Propiedad del Estado de Querétaro, acreditando con justo título la pertenencia del inmueble con la cual registro su inscripción en la Dirección de Catastro del Estado de Querétaro; podrá la autoridad fiscal realizar un análisis individual, valorando los aspectos necesarios, con el fin de determinar la aplicación o no del beneficio señalado en el presente numeral, para el pago de su Impuesto Predial 2022 y 2023.
- Los propietarios o poseedores, personas adultas mayores, jubiladas, pensionadas o con discapacidad de cualquier edad, así como los conyugues de las mismas, que hayan obtenido el presente beneficio, deberán efectuar el pago por anualidad, en una sola exhibición y tendrá como vigencia del 1 de enero al 31 de diciembre del 2023, en el entendido que de no ejercerse perderá toda validez.
9. En ningún caso el importe anual a pagar por concepto de Impuesto Predial será menor a la cantidad de 2 UMAS.
10. Las personas que acrediten ser propietarios o poseedores de bienes inmuebles regularizados mediante el Programa de Certificación de Derechos Ejidales y Titulación de Solares (PROCEDE), predios regularizados por la Comisión para la Regularización de la Tenencia de la Tierra (CORETT), actualmente Instituto Nacional de Suelo Sustentable (INSUS) o por la Ley para la Regularización de Asentamientos Humanos Irregulares, Predios Urbanos, Predios Rústicos, Predios Familiares y Predios Sociales del Estado de Querétaro o cualquier otro programa gubernamental siempre y cuando sean aprobados y autorizados por el Ayuntamiento ya sea mediante acuerdo de cabildo o acuerdo administrativo, cuando se trate del primer pago de Impuesto Sobre Traslado de Dominio, pagarán por concepto de Impuesto Sobre Traslado de Dominio, 2 UMAS, sin accesorios (multas y recargos).
11. Para el caso de bienes inmuebles que estén en proceso de regularización en los términos señalados en el párrafo que antecede, causarán y pagarán por concepto de Impuesto sobre Fraccionamientos, Condominios, Fusión, Subdivisión y Relotificación de predio 2 UMAS, sin accesorios (multas y recargos).
12. En las operaciones traslativas de dominio en las que intervengan empresas de nueva creación, que inicien la construcción o adquieran instalaciones en operación para generar o mantener empleos en el Municipio de Colón, Qro., o que celebren dichas operaciones empresas que se encuentren establecidas en el Municipio de Colón, Qro., en las que adquieran inmuebles o derechos de dominio sobre los mismos como parte de su patrimonio y propicien con ello la generación de empleos, se aplicará un descuento de hasta el 40% del Impuesto de Traslado de Dominio, de acuerdo a lo previsto en los criterios de aplicación general establecidos por el Ayuntamiento.
- III. De acuerdo a lo establecido en la Sección Tercera de los Derechos de la presente Ley, se establecen los siguientes estímulos fiscales:
1. Para el ejercicio fiscal 2023, la autoridad Fiscal en el ejercicio de sus facultades, podrán determinar tarifas especiales y reducciones respecto a los Derechos establecidos en la presente Ley, de acuerdo a las circunstancias, características y situaciones particulares de los ciudadanos, mediante acuerdo administrativo.
  2. Durante el ejercicio fiscal 2023, no causará cobro de los Derechos generados que se requieran en el Proceso de Regularización de Asentamientos Humanos Irregulares o de algún Programa de Regularización previamente aprobado por el Ayuntamiento, o a través de Instituto Nacional de Suelo Sustentable (INSUS), Programa de Certificación de Derechos Ejidales y Titulación de Solares (PROCEDE), Secretaría de Desarrollo Social Querétaro (SEDESQ,) o cualquier otro Programa Gubernamental, siempre y cuando sean solicitados por la dependencia encargada de la Regularización. Previa autorización del Titular de la Dependencia de la Secretaría de Finanzas Públicas Municipales.
  3. La Dependencia Encargada de las Finanzas Públicas municipales podrá expedir las Licencias Municipales de Funcionamiento o permisos para los pequeños comercios sin los requisitos establecidos por la Secretaría de Desarrollo Sustentable y Urbano del Municipio de Colón, Qro., a condición de estar al corriente en el pago de Impuestos, Derechos y Aprovechamientos Municipales.
  4. Derivado de lo que antecede, serán objeto de este beneficio las personas que tengan un negocio y se encuentren en el supuesto que enmarca esta Ley de Ingresos para el Ejercicio Fiscal 2023, en razón de lo que determinen los lineamientos para el otorgamiento del Tarjetón para el comercio o servicio en el Municipio de Colón, Qro., los cuales son los que a continuación se enuncian:



- a) Las personas cuyo local se encuentre y sea parte del ejido, cualesquiera que éste sea.
  - b) Las personas cuyo local se encuentre y sea parte de algún fraccionamiento y que éste aún no sea entregado al Municipio de Colón, Qro., y que dicho local o negocio no esté en el área comercial de dicho fraccionamiento.
  - c) Las personas que cuenten con un local y el predio donde se encuentre ubicado esté en trámite de escrituración o en trámite de obtención de la clave catastral correspondiente y se manifieste ello bajo protesta de decir verdad y se compruebe mediante documento idóneo.
  - d) Las personas que cuenten con un local que sea arrendado y derivado de ese carácter, a la solicitud se le anexe copia de dicho contrato de arrendamiento debidamente firmado y con los requisitos que la Ley para tal efecto determine.
5. Los trámites realizados ante cualquier dependencia del Municipio de Colón, Qro., que hayan causado algún derecho del cual se allá cubierto el pago, la cancelación o modificación de dicho trámite no dará lugar a la devolución del pago efectuado.

### TRANSITORIOS

**Artículo Primero.** La presente Ley entrará en vigor el 1 de enero del 2023.

**Artículo Segundo.** Cualquier disposición expedida con anterioridad y que se oponga a la presente Ley, queda derogada.

**Artículo Tercero.** Las tarifas en cuanto a montos y plazos estarán sujetas a lo dispuesto por la presente Ley.

**Artículo Cuarto.** Para efecto de lo señalado en los artículos 45 y 46 de la presente Ley, se tendrá en definitiva lo establecido por el Poder Ejecutivo del Estado de Querétaro, en relación con los montos que se establezcan conforme a la Ley de Coordinación Fiscal, la Ley de Coordinación Fiscal Estatal Intermunicipal del Estado de Querétaro y la Ley que Fija las Bases, Montos y Plazos conforme a las cuales se distribuirán las Participaciones Federales correspondientes a los Municipios del Estado de Querétaro, para el ejercicio fiscal 2023.

**Artículo Quinto.** Para lo señalado en materia de ingresos derivados de financiamiento en la presente Ley, se deberá observar lo establecido en la Ley de Disciplina Financiera de las Entidades Federativas y los Municipios.

**Artículo Sexto.** Cuando de las normas legales se denominen ingresos de libre disposición, se entenderán los ingresos locales y las Participaciones Federales, así como los recursos que, en su caso, se reciban del fondo de estabilización de los ingresos de las entidades federativas en términos del artículo 19 de la Ley Federal de Presupuesto y Responsabilidad Hacendaria y cualquier otro recurso que no esté destinado a un fin específico.

**Artículo Séptimo.** Para efectos del cobro del Derecho a que se refiere el artículo 27 de la presente Ley, el Municipio de Colón, Qro., podrá facultar a la compañía o empresa suministradora del servicio de energía eléctrica para el único efecto de recaudar el derecho mencionado, conjuntamente con el consumo de energía eléctrica, sin que ello implique modificar o invalidar los elementos sustanciales de la contribución, ni que se entienda que la cuota del derecho se encuentra vinculada en forma alguna con el consumo mismo, respecto de todos aquellos contribuyentes beneficiarios que tengan contratado el servicio de energía eléctrica con la compañía o empresa suministradora del servicio.

**Artículo Octavo.** Para efectos de realizar actos de fiscalización, determinación y cobro de las contribuciones y/o aprovechamientos previstos en esta ley, se faculta al Titular de la Secretaría de Finanzas Públicas Municipales con el Poder Ejecutivo del Estado de Querétaro para suscribir los convenios de colaboración administrativa en materia fiscal e instrumentos jurídicos necesarios para tales fines.

**Artículo Noveno.** Para la determinación y pago de las contribuciones y sus accesorios, las cantidades correspondientes se ajustarán al múltiplo de cincuenta centavos más próximo, inferior o superior, según corresponda.

**Artículo Décimo.** Una vez agotado todo procedimiento administrativo de recuperación, se faculta a las autoridades fiscales municipales para que lleven a cabo la cancelación de los créditos fiscales municipales cuyo cobro les corresponde efectuar, en los casos en que exista imposibilidad práctica y material de cobro. Se considera que existe imposibilidad práctica de cobro, entre otras, cuando los deudores no tengan bienes embargables, el deudor hubiere fallecido o desaparecido sin dejar bienes a su nombre o cuando por sentencia firme hubiere sido declarado en quiebra. Se considera que existe imposibilidad material para efectuar el cobro, cuando exista cambio de situación jurídica tanto del sujeto pasivo como del objeto generador de la contribución.

**Artículo Decimoprimer.** A partir de la entrada en vigor de la presente Ley, el ejercicio de las atribuciones en materia tributaria inherentes al impuesto vinculado con el uso de inmuebles destinados a la prestación de servicios de hospedaje, se realizará en colaboración con el Poder Ejecutivo del Estado de Querétaro, en términos del Convenio que se suscriba con el Municipio de Colón, Qro., por conducto del Titular de la Secretaría de Finanzas Públicas Municipales.

Las obligaciones nacidas previo a la entrada en vigor de la presente Ley por concepto del Impuesto referido en el párrafo que antecede, deberán cumplirse en los términos previstos en la Ley de Hacienda de los Municipios del Estado de Querétaro y de la Ley de Ingresos del Municipio de Colón, Qro., de los ejercicios fiscales que correspondan, respecto de los montos, formas y plazos establecidos, así como en las demás disposiciones legales aplicables, por lo que las autoridades fiscales municipales ejercerán las facultades establecidas en dichos ordenamientos a fin de hacerlas efectivas.

Los procedimientos iniciados con anterioridad a la entrada en vigor de la presente Ley, deberán substanciarse y resolverse en términos de las disposiciones fiscales vigentes hasta el 31 de diciembre de 2022.

**Artículo Decimosegundo.** El pago de las Contribuciones municipales se podrá hacer con efectivo en moneda de curso legal, con transferencia electrónica, con tarjeta de crédito, con tarjeta de débito, con cheque: nominativo, de caja, al portador o certificado y salvo buen cobro; o en cualquier otra forma que a autorice la Dependencia Encargada de la Finanzas Públicas Municipales.

**Artículo Decimotercero.** Para el caso de las obligaciones existentes sobre los desarrollos inmobiliarios bajo el régimen de propiedad en condominio o fraccionamiento, el diez por ciento de la superficie total del predio para equipamiento urbano y áreas verdes, podrá realizarse mediante pago en efectivo, previa autorización del Ayuntamiento y sea destinado para inversión pública preferentemente

**Artículo Decimocuarto.** La Dependencia Encargada de la Finanzas Públicas Municipales, podrá establecer resoluciones de carácter general y facilidades administrativas para efectos de las contribuciones, productos, aprovechamientos y sus accesorios previstas en esta Ley, la cuales se publicarán en la Gaceta Municipal.

**Artículo Decimoquinto.** Con el fin de apoyar y mejorar las condiciones de operación de la Unidad Municipal de Protección Civil y Bomberos del Municipio de Colón, Qro., para el presente Ejercicio Fiscal, se pagará por cada multa causada, un monto adicional de \$ 55.00 (Cincuenta y cinco pesos 00/100 M. N.); por cada \$1,000.00 (Mil pesos 00/100 M.N.) de multa causada.

**Artículo Decimosexto.** En la aplicación del artículo 36, fracción VII, mientras no se suscriba el convenio de coordinación para que el municipio asuma la función de servicio de Catastro, esta continuará prestándose por el Poder Ejecutivo del Estado de Querétaro, en los términos que señala la normatividad vigente.

**Artículo Decimoséptimo.** Para el ejercicio fiscal 2023, el Servicio de Agua Potable y Alcantarillado, seguirá prestándose por la Comisión Estatal de Aguas, Organismo que pagará los Derechos respectivos en los términos que señale la Ley que regula la prestación de los servicios de agua potable, alcantarillado y saneamiento del Estado de Querétaro y el Decreto por el que se crea la Comisión Estatal de Aguas, aplicándose las tarifas vigentes.

**Artículo Decimoctavo.** Para efectos del cobro del Derecho de Alumbrado Público previsto en el artículo 27, de la presente ley, las autoridades competentes adscritas al Municipio de Colón podrán facultar a la compañía o empresa suministradora del servicio de energía eléctrica para el único efecto de recaudar el Derecho mencionado conjuntamente con el consumo de energía eléctrica, sin que ello indique modificar o invalidar los elementos sustanciales de dicha contribución, ni que se entienda que la cuota del derecho referido, se encuentre vinculada en forma alguna con el consumo mismo respecto de todos aquellos contribuyentes beneficiarios que tengan contratado el servicio de energía eléctrica con la compañía o empresa suministradora del servicio.

**Artículo Decimonoveno.** A partir del ejercicio fiscal 2023, cuando el cobro de las Contribuciones municipales se establezca en UMA, se entenderá como Unidades de Medida y Actualización y su valor diario vigente será el que fije la autoridad competente. El valor mensual de la UMA se calculará multiplicando su valor diario por 30.4 veces y su valor anual se calcula multiplicando su valor mensual por 12.

**Artículo Vigésimo.** Remítase al titular del Poder Ejecutivo del Estado, para su publicación en el Periódico Oficial del Gobierno del Estado de Querétaro "La Sombra de Arteaga".

## ANEXOS

### CRITERIOS GENERALES PARA LA FORMULACIÓN DE LA LEY DE INGRESOS PARA EL MUNICIPIO DE COLÓN, QRO.

Atendiendo a lo dispuesto por el artículo 18 de la Ley de Disciplina Financiera de las Entidades Federativas y los Municipios y en observancia a los Acuerdos emitidos por el CONAC, publicados el día 27 de septiembre del 2018, en el Diario Oficial de la Federación, la presente Ley de Ingresos, considera los objetivos anuales, estrategias y metas, para el Ejercicio Fiscal 2023, así como también identifica y describe los riesgos relevantes que pueden presentar las finanzas públicas municipales, de acuerdo a los siguientes datos y elementos notables:

Acorde a la instrumentación del Plan Municipal de Desarrollo de la presente administración, el Municipio de Colón, Qro. avanza hacia la construcción de un Municipio incluyente: una sociedad equilibrada, que se fundamenta en los valores del respeto por la vida, la justicia, la participación, la corresponsabilidad, la libertad y la honestidad, en concordancia con la ley y la promoción de oportunidades, desde las bases del buen gobierno y la sociedad participante, la responsabilidad y la transparencia en el servicio público, lo cual se consagra en los ejes rectores y una de las estrategias prioritarias lo es el fortalecimiento de las finanzas públicas a través del incremento de la recaudación y facilitaremos a través de herramientas tecnológicas el pago de contribuciones por parte de los contribuyentes. Cumpliremos nuestra obligación de administrar los recursos públicos con eficiencia, eficacia, economía, transparencia y honradez para satisfacer los objetivos a los que estén destinados.

### OBJETIVOS

Una de los principales objetivos del ejercicio fiscal 2023, para el Municipio de Colón, Qro. es impulsar el crecimiento de los ingresos propios, a fin de fortalecer la autonomía financiera. Lo anterior, con apoyo en los mecanismos e instrumentos fiscales y jurídicos que derivan de lo dispuesto por el artículo 115, fracción IV Constitucional, a manera que el grado de dependencia de los recursos federales como con las Participaciones y Aportaciones, sea menor; ello incluye que los esfuerzos de administración, recaudación y fiscalización se focalicen en las fuentes de ingresos locales, tales como los impuestos derivados de la propiedad inmobiliaria. Siendo necesario contar con una administración eficiente, eficaz y transparente, en la que se optimicen los recursos humanos, materiales y financieros rindiendo cuentas claras bajo los principios de austeridad, igualdad, equidad y legalidad.

### ESTRATEGIAS

Considerando que uno de los propósitos es potencializar los recursos propios, existen diversos desafíos a los se enfrenta la administración, así como áreas de trabajo, que implican la realización de las siguientes acciones:

- a) Promover una cultura de cumplimiento de obligaciones fiscales municipales.
- b) Establecer opciones para trámites y pagos de contribuciones sencillos y ágiles en función de incentivar la recaudación.
- c) Incorporar al padrón de contribuyentes, diversos predios omisos.
- d) Adoptar esquemas tributarios a favor del Municipio con respaldo constitucional.
- e) Administrar y aplicar con eficacia los ingresos y el gasto público.

Con todo ello la expectativa de resultados conlleva a reducir la dependencia de transferencias federales, a fin de lograr una mayor generación de recursos propios y consolidar fiscalmente a este Municipio; por tanto, la presente Ley, plantea diversas mejoras al marco jurídico regulatorio, elimina impuestos inconstitucionales, establece elementos del tributo con mayor precisión para el contribuyente, introduce modificaciones de sistemas tributarios que blinden los impuestos que derivan de la propiedad inmobiliaria, adiciona nuevos esquemas de pago para el Derecho de Alumbrado Público, incorpora nuevo concepto en materia de aprovechamientos y conserva toda la gama de ingresos que de acuerdo a nuestra normatividad corresponden al ámbito municipal.

## Formato 7a. Proyecciones de ingresos - LDF

Municipio de Colón, Querétaro		
Proyecciones de Ingresos		
(PESOS)		
(CIFRAS NOMINALES)		
Concepto		2023 Año en Cuestión (de proyecto de presupuesto)
<b>1. Ingresos de Libre Disposición (1=A+B+C+D+E+F+G+H+I+J+K+L)</b>		<b>\$323,158,520.00</b>
A.	Impuestos	\$99,020,249.00
B.	Cuotas y Aportaciones de Seguridad Social	\$0.00
C.	Contribuciones de Mejoras	\$55,105.00
D.	Derechos	\$40,791,531.00
E.	Productos	\$166,920.00
F.	Aprovechamientos	\$2,500,000.00
G.	Ingresos por ventas de Bienes y Prestación de Servicios	\$0.00
H.	Participaciones	\$180,624,715.00
I.	Incentivos Derivados de la Colaboración Fiscal	\$0.00
J.	Transferencias y Asignaciones	\$0.00
K.	Convenios	\$0.00
L.	Otros Ingresos de Libre Disposición	\$0.00
<b>2. Transferencias Federales Etiquetadas (2=A+B+C+D+E)</b>		<b>\$96,902,909.00</b>
A.	Aportaciones	\$96,902,909.00
B.	Convenios	\$0.00
C.	Fondos Distintas de Aportaciones	\$0.00
D.	Transferencias, Asignaciones Subsidios y Subvenciones, y Pensiones y Jubilaciones	\$0.00
E.	Otras Transferencias Federales Etiquetadas	\$0.00
<b>3. Ingresos Derivados de Financiamiento (3=A)</b>		<b>\$0.00</b>
A.	Ingresos Derivados de Financiamiento	\$0.00
<b>4. Total de Ingresos Proyectados (4=1+2+3)</b>		<b>\$420,061,429.00</b>
<b>Datos Informativos</b>		
1. Ingresos Derivados de Financiamientos con Fuente de Pago de Recursos de Libre Disposición		\$0.00
2. Ingresos Derivados de Financiamientos con Fuente de Pago de Transferencias Federales Etiquetadas		\$0.00
<b>3. Ingresos Derivados de Financiamientos (3=1+2)</b>		<b>\$0.00</b>

## Formato 7c.

<b>Municipio de Colón, Querétaro</b>		
<b>Resultados de Ingresos – LDF</b>		
<b>(PESOS)</b>		
<b>Concepto</b>	<b>2021<sup>1</sup></b>	<b>2022</b> <b>Año del ejercicio</b> <b>Vigente <sup>2</sup></b>
<b>1. Ingresos de Libre Disposición</b> <b>(1=A+B+C+D+E+F+G+H+I+J+K+L)</b>	<b>\$329,435,857.00</b>	<b>\$277,627,541.00</b>
A. Impuestos	\$127,605,445.00	\$94,027,706.00
B. Cuotas y Aportaciones de Seguridad Social	\$0.00	\$0.00
C. Contribuciones de Mejoras	\$0.00	\$51,216.00
D. Derechos	\$41,268,350.00	\$34,062,531.00
E. Productos	\$329,585.00	\$6,930,417.00
F. Aprovechamientos	\$3,372,410.00	\$1,358,277.00
G. Ingresos por ventas de Bienes y Prestación de Servicios	\$272,877.00	\$0.00
H. Participaciones	\$156,587,190.00	\$141,197,394.00
I. Incentivos Derivados de la Colaboración Fiscal	\$0.00	\$0.00
J. Transferencias y Asignaciones	\$0.00	\$0.00
K. Convenios	\$0.00	\$0.00
L. Otros Ingresos de Libre Disposición	\$0.00	\$0.00
<b>2. Transferencias Federales Etiquetadas</b> <b>(2=A+B+C+D+E)</b>	<b>\$125,271,408.00</b>	<b>\$60,451,795.00</b>
A. Aportaciones	\$66,811,547.00	\$60,451,795.00
B. Convenios	\$58,459,861.00	\$0.00
C. Fondos Distintas de Aportaciones	\$0.00	\$0.00
D. Transferencias, Asignaciones, Subsidios y Subvenciones, y Pensiones y Jubilaciones	\$0.00	\$0.00
E. Otras Transferencias Federales Etiquetadas	\$0.00	\$0.00
<b>3. Ingresos Derivados de Financiamiento (3=A)</b>	<b>\$0.00</b>	<b>\$0.00</b>
A. Ingresos Derivados de Financiamiento	\$0.00	\$0.00
<b>4. Total de Ingresos Proyectados (4=1+2+3)</b>	<b>\$454,707,265.00</b>	<b>\$338,079,336.00</b>
<b>Datos Informativos</b>		
1. Ingresos Derivados de Financiamientos con Fuente de Pago de Recursos de Libre Disposición	\$0.00	\$0.00
2. Ingresos Derivados de Financiamientos con Fuente de Pago de Transferencias Federales Etiquetadas	\$0.00	\$0.00
<b>3. Ingresos Derivados de Financiamientos (3=1+2)</b>	<b>\$0.00</b>	<b>\$0.00</b>
<sup>1</sup> Los importes corresponden al momento contable de los ingresos devengados.		
<sup>2</sup> Los importes corresponden a los ingresos devengados al cierre trimestral más reciente disponible y estimado para el resto del ejercicio.		

LO TENDRÁ ENTENDIDO EL CIUDADANO GOBERNADOR CONSTITUCIONAL DEL ESTADO DE QUERÉTARO Y MANDARÁ SE IMPRIMA Y PUBLIQUE.

DADO EN EL SALÓN DE SESIONES “CONSTITUYENTES 1916-1917” RECINTO OFICIAL DEL PODER LEGISLATIVO DEL ESTADO DE QUERÉTARO, A LOS ONCE DÍAS DEL MES DE DICIEMBRE DEL AÑO DOS MIL VEINTIDÓS.

**A T E N T A M E N T E**  
**SEXAGÉSIMA LEGISLATURA**  
**DEL ESTADO DE QUERÉTARO**  
**MESA DIRECTIVA**

**DIP. LIZ SELENE SALAZAR PÉREZ**  
**PRESIDENTA**  
Rúbrica

**DIP. LAURA ANDREA TOVAR SAAVEDRA**  
**PRIMERA SECRETARIA**  
Rúbrica

**Mauricio Kuri González, Gobernador del Estado de Querétaro**, en ejercicio de lo dispuesto por los artículos 22 fracción I, 23 de la Constitución Política del Estado Libre y Soberano de Querétaro y 8 de la Ley Orgánica del Poder Ejecutivo del Estado de Querétaro; expido y promulgo la presente **LEY DE INGRESOS DEL MUNICIPIO DE COLÓN, QRO., PARA EL EJERCICIO FISCAL 2023**.

Dado en el Palacio de la Corregidora, sede del Poder Ejecutivo del Estado de Querétaro, en la ciudad de Santiago de Querétaro, Qro., el día 19 del mes de diciembre del año dos mil veintidós; para su debida publicación y observancia.

**Mauricio Kuri González**  
**Gobernador del Estado de Querétaro**  
Rúbrica

**María Guadalupe Murguía Gutiérrez**  
**Secretaria de Gobierno**  
Rúbrica